DOMINGO — Núm. 1.336 | FRANQUEO PAGADO | Dirección, Redacción y Administración AVENIDA DE MAYO 769 | Buenos Aires, domingo 23 de noviembre de 1919

Dirijanse todas a la Redacción
personal al director.

No se queda responsabilizarse
manuscritos que no se la envíen
y deberán guardar copia de

Telegramas: EPOCA, Buenos Aires

Teléfonos: Administración 7370 Av.
7372 Avenida, Sociales 7373
Director 7374 Avenida, Redac-
ción Avenida y 10 interno, Compu-
sitor Central.

CONGRESO NACIONAL BIBLIOTECA

La Epoca

PRECIOS DE SUSCRIPCION
CAPITAL
1 mes, 3 mes. 6 mes. 1 año
Un mes 2.Tres meses, 5. Seis meses 12. Un año 24.
PROVINCIAS
1 mes. 3 mes. 6 mes. 1 año
1 mes 2.50 3 meses 7.50 6 meses 15 1 año 30
EXTERIOR
1 mes 3 mes 6 mes 1 año
1 mes 2.50 3 meses 7.50 6 meses 15 1 año 30.
Número del día, 0.05. — Número atrasado (de
más de los 30 días), 0.10. — De venta atrasa-
dos, 0.50.

LA EPOCA se envía diariamente por correo a los
de, persona que en plaza corresponsal o agente
para el cobro correspondiente. Los pedidos de
efectuarán por cualquier número de sello o
nes de 0.05 el ejemplar.

23 DE NOVIEMBRE DE 1919

LA REACCION EN CORDOBA

[illegible] actuación de carácter [illegible] que cruza la provincia en [illegible] actuales, ha encontrado [illegible] de sus destinos un gobierno [illegible] francamente reaccionario, que [illegible] los sucesos con manifiesta [illegible] de espíritu y acción.

[illegible] ocurrido escenas violentas [illegible] perpetrado por parte [illegible] sus autoridades, los [illegible] más calificables. Desde [illegible] momento pudimos apreciar [illegible] criterio ideológico con [illegible] gobierno de reacción y re[illegible] afrontaba las [illegible]. Muy por debajo de su [illegible] pasó a actuar como co[illegible] un gobierno de pensa[illegible] de ser árbitro sereno [illegible] de dos fuerzas antagó[illegible] la protesta obrera, repli[illegible] atropello que puede repeler, [illegible] sería y encona ahondan[illegible] del conflicto en vez de [illegible] Naturalmente: se abrió [illegible] entre obreros y autori[illegible] haciéndose más difícil la enten[illegible] patronos. El ambiente [illegible] y el gobierno desatina[illegible] dido en el conflicto, cayó [illegible] de descubrir intereses [illegible] en la agitación, puramente [illegible] irreconciliablemente anti[illegible]. Y como si eso no fuera bas[illegible] olvidando de repente sus so[illegible] generosas hacia los estudian[illegible] universitarios. La Unión Cívica [illegible] en un claro manifiesto, aca[illegible] rechazar con energía e indig[illegible] las imputaciones que le atri[illegible] parte en el asunto, exponien[illegible] puntos de vista al mismo tiem[illegible] el conflicto.

[illegible] observando el desarrollo [illegible] sucesos desde su momento ini[illegible] estamos en nuestro poder plé[illegible] tura de informaciones fidedignas, hemos recibido telegramas de ciudadanos calificados y distinguidos y prestigiosos estudiantes, en los que se nos pide alcemos nuestra voz de protesta contra la barbarie de hechos producidos, y hasta reclamos de garantías individuales para la vida amenazada con condenable desenfado. Pero... trátase de un gobierno adversario del radicalismo y hemos callado. Para evitar interpretaciones apasionadas, queríamos que los órganos metropolitanos, titulados independientes, de esta capital, fueron los primeros en exponer los hechos y aconsejar al gobierno reaccionario de Córdoba, mayor templanza y más gubernamental pensamiento en su intervención. Esos diarios, han callado. Silencian los hechos con menguado interés y es necesario entonces que hablemos. La Unión Cívica Radical ha levantado su voz serena en aquel ambiente donde chocan rencores enconados por la ineptitud del gobierno y Córdoba, así sentada, digámoslo bien claro, puede ser la chispa primera de un incendio de más vastas proporciones. Se impone, pues, aconsejar a sus gobernantes una política social más en consonancia con los tiempos que vivimos y pensamos, con nuestro concepto desapasionado de la cuestión, que ese gobierno se inclinará ante la realidad de las cosas, levantando al fin su espíritu erróneo y renunciando a los procedimientos atropelladores con que pretende resolverla.

Mientras, el pueblo de Córdoba, habrá aprendido en cabeza propia, la infinita distancia que va, entre un gobierno radical, y un gobierno de casta y de pura burocracia electoral.

[illegible] de la oposición

[illegible] debate político de la cámara [illegible] dejado enseñanzas [illegible] de ser aprovechadas y ha[illegible] declaraciones hechas por [illegible]ores, que deben concén[illegible] servirán para explicar [illegible] y encontrar la entraña [illegible] actitudes. Puntualizar és[illegible] retirada tal cual son, las [illegible] apariencias que adoptan, [illegible] finalidad que per[illegible] conveniente para que la [illegible] cuenta de su verdadero [illegible] hecha por [illegible] mismos interesa[illegible] procurar que han realmente [illegible] a base de aspiraciones [illegible], conviene subrayar, que [illegible] no obedece sino a [illegible]: los despechos iracun[illegible] desplazamiento sufrido por [illegible] componentes del "régimen" y el [illegible] manifiesto al radicalismo, es de[illegible] una fuerza incontrastable que [illegible] hondas raíces en el pue[illegible] el odio y nada más que el odio, [illegible] alimenta esa fogata que se [illegible] convertir en un incendio, y [illegible] no es otra cosa, que el fogón, [illegible] instado en los altos de la derrota [illegible] ejército en dispersión.

[illegible] es un ideal, no es un principio [illegible] puede reunirlos. Es solamente [illegible] odio que despierta en sus fi[illegible] aniquilados, la marcha triunfante [illegible] la renovación, que durante [illegible] años persiguió al pueblo ar[illegible]dio. No hay aspiraciones de mejo[illegible]amiento, y lo único que se desea [illegible] es el país retroceda de sus pro[illegible] democráticos, alcanzados des[illegible] un duro bregar, por la mo[illegible] por la justicia, por la dignidad [illegible] nación, por sus atributos sobe[illegible] que la han hecho reconquistar [illegible] propios y extraños, su propia [illegible]idad.

[illegible], pues, una razón de exis[illegible] ni puede creer ni perdurar [illegible] no reconoce otro vínculo que [illegible].

Esta pasión insana contra [illegible]ración nacional que realiza [illegible]alismo, no ha de progresar [illegible] envolver otra vez entre [illegible] mallas a los que [illegible] desviar las trancas y de[illegible] definitivas orientaciones de la democracia.

El odio, será el arma de dos filos que ha de herir de muerte a estos noveles opositores, que han levantado como bandera a la constitución, que fuera mil veces escarnecida en nombre de apetitos inconfesables.

El odio, nada puede fundar, y contra él, el pueblo, tiene dentro de sí mismo, fuerzas suficientes para ahogarlo. Los próximos comicios a que está convocado, infligirán a los desorbitados la pena merecida.

Imposturas de "La Prensa"

[illegible] publicación [illegible] hoy de "La [illegible] informativo.

No, desconfiamos de la detestable [illegible] de mentiras, pero, sí nos interesa, destruir tres puntos básicos alrededor de los cuales se adereza toda la falsa información.

En primer lugar, es inexacto, como lo tenemos dicho, que el presidente intervenga en el conocido conflicto. El doctor Yrigoyen ha manifestado al doctor Crotto, que ese conflicto debe ser dilucidado entre él y la dirección política del radicalismo. Esta terminante declaración, lo excluye, pues, desde el primer momento de la cuestión en debate.

Y en segundo lugar, son necias las declaraciones que se le atribuyen sobre la situación del radicalismo en la república. Ello demuestra la ansiedad con que "La Prensa", intérprete servil de todo cuanto hay de retrógrado en la política, desea ver al partido, al que supone quebrado y dividido, precisamente en el momento en que nuestra colectividad se apresta a una rotunda respuesta electoral en toda la nación.

Y queda por contestar el tercer punto aun. Nos referimos a la candorosa afirmación que se imputa al presidente, la de haber declarado al doctor Crotto, que de no llegarse a un arreglo partidista, declinaría la presidencia, porque no podría gobernar sin el concurso de Buenos Aires.

¡Sublime insensatez!

El presidente sabe, que cuenta con el apoyo de todo el radicalismo de Buenos Aires, y que con el doctor Crotto o con cualquiera en el gobierno, su acción presidencial, sería auspiciada calurosamente por él. Buenos Aires fué la fuerza suprema que lo acompañó en su lucha civil por la democracia y la libertad institucional del país; y su opinión — téngalo por cierto "La Prensa" — como la del resto del radicalismo nacional, le prestan todo el calor de su acendrado civismo, para la culminación de una obra patriótica que se cumplirá a despecho de todos los despechos.

El juicio político

POR QUE NO FUE RECHAZADO

Es notorio que el proyecto de formación de juicio político contra el presidente de la república, iniciado por los representantes del "régimen", nació muerto.

Sin ambiente, ni dentro de la cámara ni ante la opinión del país, el ridículo desplante fué condenado desde el primer instante a terminar como empezara en medio del desprecio público.

En el seno de la cámara, puesto a votación, habría sido rechazado. Pero no habiendo una reglamentación especial para el procedimiento, en el ejercicio de una facultad tan excepcional como es el juicio político, hubo que someter el trámite del asunto a las disposiciones reglamentarias de la cámara, pasándolo a comisión, pues ellas exigen, para que cualquier proyecto sea tratado sobre tablas, que sea resuelto por dos tercios de votos de los presentes, y la mayoría que podía rechazar la acusación no alcanzaba a formar los dos tercios exigidos para tratarlo sobre tablas.

De manera que si el proyecto ha pasado a comisión, no quiere decir que no está virtualmente rechazado, muerto y enterrado.

Rehuyendo la discusión

Durante el debate político que ha ocupado varias sesiones de la cámara, un diputado radical declaró, en nombre del presidente de la república, que éste deseaba discutir con el "régimen" las razones de orden público y las facultades constitucionales en nombre de las cuales había enviado intervenciones a las provincias de Santiago y San Juan.

Los elementos conservadores hicieron oídos de mercaderes a la proposición de interpelar al Ejecutivo.

Igual conducta observaron cuando el mismo diputado, en la última sesión, recordó esa circunstancia.

Es conveniente anotar esta actitud equívoca de la oposición. Hizo debate en la cámara, donde creyó encontrar terreno propicio entre los mismos diputados radicales; pero no lo quiso hacer con el presidente, dispuesto una vez por todas a concluir con la comedia institucional y demostrar la absoluta falta de razón y autoridad de los que impugnan su conducta de gobernante.

EN LA PRESIDENCIA

A primera hora de la tarde [illegible] arribo a la casa de gobierno el presidente de la república.

Con sus ministros atendió el despacho de asuntos de sus carteras.

Concedió varias audiencias, figurando entre las personas recibidas algunos diputados nacionales, el ingeniero señor Rincón, doctor David Luna, diputado tucumano señor Sánchez Loria y almirante Lago.

Los sucesos de Córdoba

LA U. C. R. SE DIRIGE AL MINISTRO DEL INTERIOR

Cargos al gobierno provincial

Publicamos en seguida el telegrama dirigido por la dirección de la Unión Cívica Radical de Córdoba al ministro del interior con motivo de los sucesos de actualidad. Dice así:

Córdoba, Noviembre 22.—A. S. E. el señor ministro del interior, doctor Ramón Gómez. — El comité de la capital de la Unión Cívica Radical que presido, cree de su deber, velando por los altos propósitos que inspiran al partido, elevar a V. E. su más enérgica protesta ante la actitud asumida por el P. E. de esta provincia, con motivo de los conflictos de orden social que agitan a Córdoba. Debemos darnos el rol de acusadores, en presencia de un estado de subversión, cuyos culpables directos son los hombres que detentan el gobierno, quienes han sometido las libertades y garantías constitucionales al arbitrio de sus pasiones y caprichos. La Unión Cívica Radical así lo denuncia en ejercicio de sus grandes finalidades. Las conquistas inapreciables de la reparación institucional, se están malogrando en Córdoba y nos apresuramos a adoptar una posición vigilante y de control procurando que no prospere tamaño retroceso, que habría de ser funesto para la república. La justicia, y el derecho, se escarnecen sin consideración alguna y se ha creado una situación de privilegio a favor de uno de los bandos en lucha estableciendo el régimen del temor y la violencia.

Así ese gobierno hace honor a la tradición antidemocrática de la escuela a que pertenecen sus hombres. Así falta al cumplimiento de sus obligaciones y desempeña el papel de beligerante en medio del asombro y de la indignación pública.

Acusamos al poder ejecutivo de Córdoba de incapacidad ideológica y de manifiesta mala fé para suplirla. Protestamos ante V. E. de las inauditas violaciones a derechos y garantías consagrados por la constitución, como la clausura de locales obreros mediante órdenes de allanamientos expedidas sin visos de legalidad y sin previa comprobación de sospechas, con el sólo objeto de debilitar a una de las partes impidiendo el cambio de ideas entre sus elementos; la prohibición de realizar manifestaciones públicas después de haber acordado permiso, sin pretexto alguno, dado lo pacífico del movimiento, en el que los únicos desordenados son los agentes del poder ejecutivo provincial; el encarcelamiento sistemático de ciudadanos ajenos a la acción, por el sólo hecho de profesar ideas contrarias al partido gobernante, ser simples espectadores de las cargas que contra indefensos obreros realiza la policía por el delito de vivar sus aspiraciones. Llevamos a conocimiento de V. E. que ante los juzgados del crimen, en el día de la fecha, se han interpuesto más de cien recursos de "habeas corpus", a favor de numerosos ciudadanos a quienes mantiene detenidos la policía, sin ponerlos a disposición de la justicia competente, haciéndoles blanco de toda clase de vejaciones, sobre todos los afiliados al radicalismo y por el solo hecho de ser tales. Nuestra protesta, señor ministro, es impotente. No podrá tacharnos de empeñados en la contienda, por cuanto la Unión Cívica Radical, fiel a sus principios y a su historia, mantiene una absoluta prescindencia, como lo acaba de proclamar bien alto en su reciente manifiesto al pueblo.

Saludo a V. E. con mi consideración más distinguida. — Luis Ruiz Palacios, presidente; Julio Laboranti, Alejandro Moyano, secretarios.

Aniversario de Avellaneda

DIVERSOS ACTOS CONMEMORATIVOS

Con ocasión de cumplirse el 25 del corriente el aniversario de la muerte del ex presidente Avellaneda, se preparan diversos homenajes tendientes a honrar su memoria.

El Consejo Nacional de Mujeres ha resuelto que su última reunión se efectúe el martes 25, dedicándola a honrar la memoria del esclarecido ex presidente.

Ese mismo día, a las 3 p. m., tendrá lugar en la escuela Avellaneda la fiesta literario-musical que los alumnos dedican a la memoria de Avellaneda.

El intendente municipal ha dispuesto que el mausoleo, que en la Recoleta guarda los restos del ex presidente, sea adornado con plantas y flores naturales. A la vez, las autoridades de la ciudad de Avellaneda han declarado festejo el día 25 para las oficinas de su dependencia, y ordenó el arreglo de la estatua de Avellaneda que se levanta en la plaza Alsina, de dicha ciudad, con plantas y guirnaldas.

En la iglesia de San Ignacio se efectuará el martes, a las 10.30 de la mañana, misas de "réquiem" por memoria de ilustre ex presidente Avellaneda.

RECTIFICACION

Del Dr. Horacio B. Oyhanarte

El telegrama dirigido desde Catamarca por el doctor Horacio B. Oyhanarte a la dirección de "La Nación", reclamándole rectificara una noticia de su corresponsal en que se le hacía aparecer aceptando una proclamación de su candidatura a la presidencia futura de la república, y a cuyo despacho se refería este diario, estaba concebido en los siguientes términos:

"Reclamo de usted que rectifique, publicando este telegrama por ser absolutamente inexacta la información que apareció en "La Nación" de hoy, 17 actual, [illegible] aceptando que mi nombre sea suplantado como futuro candidato a la presidencia de la República. — Horacio B. Oyhanarte".

Escuela Superior Comercial de Mujeres

Despedida de las alumnas egresadas

Las alumnas egresadas con el título de perito mercantil de la escuela superior comercial de niñas, han despedido con un té dado en los salones del "Hotel París", a sus profesores y demás autoridades de la casa.

La demostración se desarrolló en un ambiente de fina cultura, donde profesores y alumnas confraternizaron en homenaje a la labor honesta y sinceramente cumplida. Una alumna de 5.o año en representación de sus condiscípulas egresadas, en un elocuente y bien meditado discurso, despidió a sus profesores e hizo promesas de no olvidar jamás la sabia enseñanza que les dieron sus maestros. A continuación en frases sencillas pero elocuentes, la vicedirectora del establecimiento hizo votos por el éxito y felicidad de las nuevas tituladas. En iguales términos se expresó un profesor.

Casa de Galicia

Homenaje a Concepción Arenal

Inauguración de conferencias

El presidente de la importante institución "Casa de Galicia" ha dirigido una respetuosa nota al presidente del Concejo Deliberante solicitando se designe con el nombre de "Concepción Arenal" una de las calles de Buenos Aires como homenaje del municipio bonaerense a la memoria de la excelsa escritora gallega, una de las más esclarecidas y famosas del siglo XIX, en el centenario de su natalicio que se cumplirá el 31 de enero del año entrante.

En la solicitud de referencia se relatan los trabajos de la insigne penalista y filantrópica mujer, cuya obra sociológica y bibliográfica, ha merecido el aplauso y caluroso elogio de renombrados escritores y hombres de ciencia europeos y americanos.

Distintas asociaciones benéficas de la capital se disponen a realizar diversos actos de homenaje a Concepción Arenal en aquella fecha, destacándose muy especialmente los organizados por las de carácter hispanoamericano.

El 27 del corriente se inaugurará en el local de la "Casa de Galicia" una serie de conferencias literario-instructivas, que estarán a cargo de distinguidos hombres de letras argentinos y españoles.

Los peligros del alcoholismo

Conferencia del Dr. Bard en el Hospicio de las Mercedes

Tuvo lugar hoy a las 10 a. m. la anunciada conferencia del doctor Leopoldo Bard, en el hospicio de las Mercedes, para los alumnos del colegio nacional J. M. de Pueyrredón, sobre "Los peligros del alcoholismo y las enfermedades vergonzantes".

Mostró las perturbaciones físicas e intelectuales producidas por el alcohol y las enfermedades secretas, en una serie de enfermos afectados de parálisis general progresiva, epilepsia, idiocia, delirios alcohólicos y sistematizados.

Servicio telegráfico especial para LA EPOCA

(De la United Press, Agencia Havas y nuestros corresponsales)

El gobierno norteamericano enviará un ultimátum a Méjico

Se asegura que D'Annunzio está resuelto a luchar por la independencia de Montenegro

EGIPTO, SEGUN DECLARACIONES DE SUS DELEGADOS EN PARIS ESTA DECIDIDO A RECHAZAR LA DOMINACION BRITANICA

Los yugoeslavos y el problema del Adriático

Ultimátum de los Estados Unidos a Méjico.

WASHINGTON, noviembre 23 (U. Press)). — Entre los funcionarios del departamento de Estado se está estudiando el envío de un ultimátum a Carranza, pidiendo la liberación de Jenkins. El ultimátum no sería escrito hasta el martes, fecha en que se espera una contestación a la nota de los Estados Unidos. Se cree que Mr. Lansing presentará el ultimátum en la sesión del gabinete el día martes.

La cuestión del Adriático

BELGRADO, noviembre 23 (United Press) — Como resultado del fracaso de la entente para hacer salir a D'Annunzio de Fiume, los yugoeslavos, en vista del golpe dado por el poeta en Zara, se han indignado y el sentimiento público se ha exaltado considerablemente.

El diario "Pravda", ataca recientemente a Italia asegurando que esta última está tratando de revivir el pacto de Londres.

Luego dice.

"Después de una reunión que fué la señal de su rechazo de la conferencia de la paz, Italia está queriendo restablecer la política que levantó a Sonnino. La actitud italiana no es sorprendente, pero no podemos comprender por qué los demás aliados desean también revivir los acuerdos secretos."

BELGRANO, noviembre 23 (Agencia Havas) — Un telegrama oficial procedente de Spalato anuncia que varios oficiales italianos han manifestado que D'Annunzio cuenta ocupar toda la Dalmacia hasta Narenta y libertar a Montenegro, dándole el puerto de Cattaro. Una gran parte [illegible] aseguran [illegible]

Agrega el despacho que las [illegible] de D'Annunzio expanden el terror en Zara.

WASHINGTON, noviembre 23, (United Press) — El departamento de estado no hace comentarios sobre los informes de que los partidarios de D'Annunzio están planeando hacerle jefe del movimiento republicano y los funcionarios no se muestran inclinados a considerar a tales rumores en forma seria.

Despachos oficiales indican que el general Badoglio regresará al frente del armisticio, inmediatamente después de la conferencia que, celebre con Tittoni en la que trata de hallar una solución a los problemas de Dalmacia y de Fiume.

La delegación egipcia manifiesta que su país está resuelto a rechazar la dominación inglesa.

PARIS, noviembre 23 (United Press) — Después de declarar que la proclamación del general Allenby, de fecha 15 de noviembre, así como el arresto por los británicos de Solaaman Bajá e Ibrahin Bajá, deja dudas acerca de las intenciones británicas para imponer definitivamente un protectorado en Egipto, la delegación de ese país ha protestado formalmente ante la conferencia de la paz, manifestando que todo el país se halla determinado a rechazar la dominación inglesa.

Nota del consejo supremo interaliado a Dinamarca.

PARIS, noviembre 23. (U. Press) —Como resultado de la conducta de Dinamarca con los oriundos del Schleswig que residen en los países de la "entente" y cuya propiedad fuera confiscada, alegándose que eran técnicamente alemanes, el supremo consejo dirigirá una nota al gobierno dinamarqués insinuándole allane esas dificultades a la brevedad posible.

Plan de una revolución internacional

PARIS, noviembre 23 (United Press) — Debido a la captura de un importante documento realizado en Suiza y que iba dirigido al grupo comunista germano en Ginebra, donde cayerá en manos suizas, se han podido conocer detalles completos de los proyectos de Lenin y de Trotzky para realizar un supremo esfuerzo que permitiera la realización de una revolución internacional para este invierno.

Entre sus proyectos figuraba el asesinato de todos los gobernantes y mandatarios de los países occidentales de Europa, la destrucción de ferrocarriles, minas y barcos, así como también una huelga general.

¿El general Angeles será ejecutado?

NUEVA YORK, noviembre 23 (Agencia Havas) — El corresponsal de la Associated Press en San Antonio telegrafía que en los círculos mejicanos se habla de la ejecución del general Angeles.

La deportación de Martens

NUEVA YORK, noviembre 23 (Agencia Havas) — El diputado attorney general, Berger, declaró que los hechos que justifiquen la deportación de Martens, pretendido embajador del soviet, serán presentadas el martes a la comisión de investigación legislativa que proveerá de las pruebas por las cuales se comprobará que Martens es un jefe propagandista y no un representante comercial u oficial.

Nueva nota de los aliados a Rumania

PARIS, noviembre 23 (Agencia Havas) — Según un despacho procedente de Berna, reproducido en la "Presse de París", el consejo supremo ha enviado el sábado último una nueva y última nota a Rumania, en la cual, después de tributar homenaje a los servicios prestados por Rumania durante la guerra, recuerda las dificultades que surgieron en torno del tratado de Saint Germain. Agrega la nota, que en presencia de la resistencia que demostraron los rumanos en acatar las decisiones de la "Entente", el consejo supremo se pregunta, si Rumania verdaderamente quiere aún seguir la política aliada; si tal es su intención, le pide que firme el tratado inmediatamente, pues si no lo hace Rumania será considerada como habiéndose retirado voluntariamente de la alianza.

La declaración del senador Loodge

NUEVA YORK, noviembre 23 (A. Havas) — La declaración del senador Lodge de emplear el tratado de paz como programa en la lucha electoral por la presidencia, ha sido comprendida de muy diversas maneras por ciertos políticos, especialmente por los irreconciliables que creen que no se tomará una decisión antes de la reunión de una convención, al contrario de lo que piensan otros, que esta decisión se tomará mucho antes. Pero que, la cuestión del retiro de los Estados Unidos de la liga de las naciones será sometida a la decisión de los electores.

El senador Hitchcock, que se muestra dispuesto a llegar a un acuerdo, declaró que su opinión es que la presión de la opinión pública obligará a los partidos opositores a llegar a un acuerdo.

Carta del Papa en favor de los niños

ROMA, noviembre 23 (U. Press). —El papa ha dirigido una carta al episcopado del mundo en favor de los niños víctimas de la guerra.

Hindenburg no será entregado a la "entente"

BERLIN, noviembre 23 (United Press). — El ala izquierda de los socialistas independientes ha decidido prácticamente no plegarse a los movimientos proyectados. Se dice que Hindenburg con un solo movimiento de su mano podría hacer estallar un golpe monárquico pan-germano. Durante la próxima prueba del comité de investigaciones de guerra, a no dudarlo se realizará un movimiento semejante, en caso de que la "Entente" insista en la entrega de aquellos que los aliados consideran culpables de la guerra. Se cree que Hindenburg nunca será entregado a la "Entente" sin que haya antes un levantamiento político en Alemania.

El "Vaterland"

SOUTHAMPTON, noviembre 23 (United Press) — Oficialmente se ha confirmado que el "Vaterland" será asignado a una compañía naviera norteamericana que lo hará navegar entre Nueva York y Southampton.

La ratificación del tratado anglo-francés

PARIS, noviembre 23 (United Press) — Se cree que la ratificación anglo-francesa del tratado de defensa francés ha sido una consecuencia del rechazo norteamericano al tratado de paz y que ello no fué sino para contrarrestar el efecto de tal actitud. Se hace notar que el pacto defensivo es inocuoso, a menos que los Estados Unidos lo ratifiquen y en el caso de que Norte América no procediera así se cree que la Gran Bretaña consentiría en llenar [illegible] el tratado. [illegible] Gran Bretaña [illegible] los Estados Unidos [illegible] por el senado del [illegible] traña un grave compromiso para con Francia.

El enjuiciamiento del ex kaiser

NUEVA YORK, noviembre 23 (A. Havas) — Un telegrama de Londres anuncia que el "attorney" general continúa la preparación de la acusación del kaiser y que las conferencias jurídicas realizadas recientemente en París fortificaron la determinación de Inglaterra de efectuar este proceso siempre que sea posible.

Las elecciones italianas

ROMA, noviembre 23 (Agencia Havas) — Los resultados conocidos hasta ahora de las elecciones italianas son los siguientes:

De 54 colegios electorales han sido escrutados 34, resultando electos 280 diputados repartidos de esta manera:

170 constitucionales que se dividen en 35 liberales, 71 democratas, 3 agrarios y 60 populares.

35 de la concentración de las izquierdas y 75 socialistas.

El presidente de la cámara, hon. Marcora, y el vicepresidente, hon. Alessio, han sido reelectos. El ministro hon. Dacomo ha sido derrotado.

Actitudes de los polacos

VARSOVIA, noviembre 23 (U. Press). — Se ha enviado extraoficialmente una delegación de los partidos nacionales polacos a Lituania, con el objeto de impresionar al pueblo. Polonia no abriga sentimientos imperialistas para con los estados hermanos y se dice que los letones se muestran ansiosos de entrar en estrechas relaciones con los polacos.

CARNET DEL VIAJERO

MUSEOS, BIBLIOTECAS Y PASEOS.

[illegible] Nacional de H. Natural. — Perú [illegible] y jueves de 12 a 6 p. m.
[illegible] Nacional de Bellas Artes. — Are[illegible] Abierto todos los días, de 9 a 11 [illegible] de 1 a 5.30 p. m.
[illegible] Nacional. — Defensa [illegible] Abierto todos los jueves, comi[illegible] de 1 a 5 p. m.
[illegible] — San Martín 365. Abier[illegible] los días, de 12 a 5 p. m.
[illegible] — Santa Fe 4900.
[illegible] Mineralogía y Geología. — Mal[illegible] Material público los días hábiles, [illegible] (Los sábados, de 9 a 3).
[illegible] — Florida 801. Jueves y [illegible] de 2 a 5 p. m.
[illegible] Argentina. — Viamonte 430. — [illegible] de 1.30 a 4.30 p. m.
[illegible] Nacional. — Méjico 564. — [illegible] los días, menos los de fiesta, [illegible] p. m. y de 2 a 11 p. m.
[illegible] Popular del Municipio. — Co[illegible] Abierta todos los días, de [illegible] m. y de 2 a 11 p. m.
[illegible]logico. — Las Heras esquina [illegible]mento (Plaza Italia). Abierto [illegible] de 7 a. m. a 5 p. m.
[illegible] — Santa Fe 3954. (Pla[illegible] Abierto todos los días, de 7 [illegible] m.
[illegible] de la Facultad de Derecho y [illegible]. — Moreno 350. — Abier[illegible] días hábiles, de 8 a 11.30 a. [illegible] y de 2 a 4.30 p. m.
[illegible]cia. — Moreno esquina [illegible]. Abierto de 12 a 10 p. m.
[illegible] de Abogados. — En [illegible] Justicia. Abierta los días hábi[illegible] de 1 a 5 p. m.
[illegible] Normal de Maestras. — (R. [illegible] Abierta al público todos los [illegible] de 8 a. m. a IV p. m. Los [illegible] de 12 m.

ESPECTACULOS

TEATROS.

[illegible] Compañía nacional de opere[illegible] y zarzuelas Vittone-Pomar. — [illegible] de Talia; Pialade volcao; Los [illegible].
ARGENTINO. — Gran com[illegible] Director: Cav. Ettore [illegible] Marqués del mal Tabarín.
[illegible] — Compañía de operetas, [illegible] Excelsior. — Hoy a [illegible]: La Dolores.
SAN MARTIN. — Compañía cómica española. — Secretico de confesión; Cuando el amor nos aprisiona; comedillas y couplets por Lola Membrives.
NUEVO. — Compañía de comedias Orfilia Rico. — La cita; Canción de primavera.
LICEO. — Compañía argentina de dramas y comedias. — El anzuelo; Pueblecito.
BUENOS AIRES. — Compañía argentina de sainetes. — Las víboras; Los bichos de luz; La cola del perro.
NACIONAL. — Compañía cómico-lírica de sainetes y revistas. — Hoy, a las 8 p. m.: Va cayendo gente al baile; ¿Qué picinicha!; Va cayendo gente al baile.
COMEDIA. — Compañía española de zarzuela. — Lo que a usted no le importa; La mujer artificial; Las musas latinas; Los dos pilletes, por el niño Narcisito.
AVENIDA. — Compañía española de operas, operetas y zarzuelas Romo-Viñas. — De Sevilla a los corrales o El debut de El Grinco; La Dolores.
MARCONI. — Compañía lírica italiana. — Faust.
MAYO. — Compañía argentina de dramas y comedias. — La huelga; El sagrado delito; Las que van al infierno.
TEATRO VARIEDADES. — Compañía nacional. — Mar de fondo; La nota roja; ¡A la gran flauta!
EXCELSIOR. — Compañía cómica-dramática italiana. — El vetturale del Monteniglio.
TEATRO DE VERANO. — Compañía española de Daniel Garrido. — A las 8.45: Variado programa.
TEATRO BOEDO. — Compañía argentina de sainetes y revistas. — La ley de todos. A 0.05 el copetín; La telaraña.
OLIMPO. — Biógrafo y variedades. — Biógrafo; Exito; Duarte; Los Chiolos.
CASINO. — (336 Maipú, 336). — Hoy: Gran éxito de la notable compañía de variedades, formando parte toda la compañía.
HIPPODROMO. — C. Pellegrini esq. Corrientes. — Gran circo ecuestre. Manager A. Canals. — Hoy, a las 9: Función con variado programa y estreno de Miss Noel con sus "ponys" amaestrados. — Plateas 2.
PARQUE JAPONES. — Paseo de Julio y Callao. — Temporada de invierno. Abierto todos los días, domingo y feriados, tarde y noche. Teatro, concierto, bailes y nuevas atracciones. Entrada general, con dos atracciones, 1 $.

Partida de la intervención a San Juan

Se le prepara un entusiasta recibimiento

En el tren internacional que va directamente a Mendoza y salió de Retiro a las 8.30 a. m. de hoy emprendió viaje a San Juan el personal de la intervención que preside el doctor Manuel F. Escobar.

Concurrieron a despedir a los distinguidos viajeros, un edecán del presidente, el subsecretario del interior señor Espeche, varios altos funcionarios del ministerio, y gran número de amigos y correligionarios.

El doctor Escobar con quien conversamos antes de su partida nos manifestó haber estudiado todos los antecedentes relacionados con el envío de la intervención a San Juan de los que se desprende la subversión institucional en aquella provincia, siendo su propósito restablecer los principios fundamentales del gobierno republicano, salvaguardando el libre ejercicio del sufragio, de acuerdo con el decreto que la declaró intervenida a objeto de reorganizar sus poderes públicos.

El personal de la intervención transbordará en Mendoza, a un tren especial que lo conducirá a San Juan, donde se le prepara un entusiasta recibimiento.

Momentos antes de ponerse el tren en marcha, el presidente del "Club Radical Residentes Sanjuaninos", don Carlos Lucero, despidió al interventor en los siguientes términos:

Excelentísimo señor interventor.
Señores,

Corresponde a San Juan cerrar el broche de las conquistas institucionales enarboladas como insignias sagradas por los hombres consulares de la República, y tócanos en suerte estar confiada esta renovación al hombre que templó su espíritu en las fraguas candentes de valerosos sacrificios, a la encarnación pura de todos los prestigios, al excelentísimo señor presidente de la república cuya autoridad es la mejor garantía. Ya el año p. p. la Juventud universitario radical de residentes sanjuaninos q' me honro en presidir, se hacía representar ante el primer magistrado abogando porque su pensamiento confirmase una intervención de alto civismo en nuestros valles andinos, y la realización de este anhelo ha repercutido como un eco de justicia en las rocas de nuestras montañas y ha resonado como un clarín de acero despertando la conciencia pública de mi provincia, aletargada e indiferente porque no ha ejercido el derecho de gobernarse, que hoy va a garantir vuestra alta investidura de juez, de enterezas férreas y de virtudes acrisoladas, y bajo la advocación del ejecutor severo de la verdad democrática, doctor Hipólito Yrigoyen.

Alguien ha dicho que éramos hasta ayer una democracia en el papel y esta verdad la evocan en la tierra del viejo luchador, la venalidad del voto y la omisión voluntaria de los registros cívicos de los ciudadanos adversarios al gobierno, y así señores se inmolaba la soberanía democrática cercenando sus atributos esenciales. Pero no es el deseo de pronunciar un discurso el que nos congrega. Excelentísimo señor e ilustres colaboradores, otro es el propósito, otra la finalidad clara como los esplendores del sol que sobre cual aurora de púrpura los pampanos verdes de nuestros viñedos, yo solo quiero deciros en representación de la Juventud radical universitaria que contáis con su adhesión más entusiasta y franca, porque la juventud estuvo siempre de parte de toda renovación saludable, porque ella fué en el orden de todos los tiempos la tormenta anunciadora de las reivindicaciones políticas y sociales; y yo os aseguro que seréis bienvenido del pueblo y de la sociedad de San Juan, cuna de varones ilustres y una a las virtudes personales e intelectuales de su excelencia y a la de sus distinguidos colaboradores, aureolará la evocación inspiradora de los nuestros próceres inmortalizados en el bronce.

Bajo el aura advocatriz de tan felices auspicios confiamos en nuestra obra y sea ella digna de mención entre las efemérides cívicas de la república.

...ntenario y la memoria del profesor del Pino

...ecido en esta mañana cívica

...el cementerio del Norte se ...esta mañana el homenaje ...la memoria del profesor ...en el cuarto aniversario ...fallecimiento. ...ario del cromo protesto- ...grande.

...ntenario que guarda sus ...ntenario se conmemoran ...ntenario de prohombres del ...ntenario de Moreno, el perso- ...ntenario de la Sociedad Popu- ...ntenario y de la Asociación ...ntenario del profesorado, además ...ntenario también muchas ami-

...s discípulos y condiscípulos del ...ilustre educador, que querían de es- ...manera patentizar el cariño con que ...conserva su recuerdo.

...n momento de colocarse la ar- ...de flores sobre la tumba del se- ...del Pino, el director del colegio ...nacional Mariano Moreno, pronun- ...en nombre del cuerpo de profe- ...el hermoso discurso que in- ...amos a continuación y que fué ...ralmente aplaudido.

Señores:

Visitaba Sarmiento la necrópolis de una ...ciudad provinciana, admirando la suntuosi- ...dad artística de sus monumentos, en contraste con el ruinoso caserío de los vivos, cuando al término de una de sus calles ar- ...bovirtió la presencia de un redu- ...cido grupo de niños, arrodillados en acti- ...tud piadosa, al pie de una humilde cruz ...de madera.

Movido por irresistible impulso, fuése ...hacia ellos, como sugestionados por una ...manifestación de grandeza, en presencia del ...Dios desconocido, los niños poniéndose de pie dijeron, aún antes de ser interro- ...gados, eramos por nuestro maestro. Pero, ...cuál su nombre, la fecha de su muerte, ...preguntó el visitante. Eso, señor, respon- ...dieron, sólo se pone en las sepulturas de los ...gobernantes, de los militares, de los ...ricos.

Quiso reclamo o lamento, la frase dura ...pero exacta del niño aquel, produjo en ...Sarmiento honda emoción. Mientras desan- ...daba el camino, dice, sentí vacilar la fe. El ...hermoso sueño de los que forjaron nuestra ...nacionalidad en el sacrificio, solo ha de ...cumplirse, cuando los nombres de los ...maestros sean entregados a la veneración de la posteridad, esculpidos en relieve, so- ...bre tumbas de mármol!

Las palabras simbólicas del gran maes- ...tro dicen, con expresiva elocuencia, el ...significado del acto que celebramos, en ho- ...menaje y reconocimiento del educador y del ...hombre bueno, cuando en mitad de la jorna- ...da en plena juventud, "como una prome- ...sa que se distra al hacerse realidad, como ...un astro que nace y se pone con la auro- ...ra, dejando en nuestras almas, como los ...que dejan en nuestros campos, el surco ...luminoso de su paso fugaz.

De ahí, que la historia y la sociología, ...adentrándose a la evolución de las ideas y ...los conceptos, hayan cambiado de sujeto, ...reemplazando la influencia, antes determi- ...nante y decisiva, de sus personajes más ...visibles, por los múltiples y anónimos ...agentes que, oculta y misteriosamente, en- ...tretejen la trama complicada de los desti- ...nos humanos.

Habrá, sin embargo, alguno, entre éstos, ...sin el cual los otros serán incapaces de ac- ...tuar útil y eficazmente. Según el gran ...pensador árabe, la vida organizada no po- ...dría existir: en el reino de la naturaleza, ...sin la atmósfera que regula el sincronismo ...respiratorio y en las sociedades humanas, ...sin la cultura, que da preeminencia al ...hombre sobre la bestia y eleva su espíritu ...a la contemplación de la verdad y la be- ...lleza.

Dentro de estos conceptos, el rumbo no puede ser dudoso ni incierto.

Como todas las antiguas civilizaciones, ...sobrecogidas de estupor ante los siniestros ...engendros de su profunda crisis moral, ...persiguen, todavía, la quimera de una paz ...duradera e indestructible, en tratados y li- ...gas internacionales. Los pueblos america- ...nos, que llevan en sus entrañas la vigoro- ...sa juventud del mundo, apartándose de ese ...error y sin odios ni perjuicios que turben ...su visión, han de buscar o buscan ya, ...aquel hello ensueño, por la reconciliación ...de los hombres en una nueva religión de ...tolerancia y de amor universales, cuya cul- ...to ha de tener a la escuela por templo y ...al maestro, por sacerdote y por apóstol.

A la manera de Luis del Pino, cuya me- ...moria evocamos hoy sus contemporáneos, ...confiándola al bronce, que dirá a la poste- ...ridad la síntesis de una vida útil, buena y ...generosa, en ese niño que llora las lágri- ...mas de la escuela argentina, al pie de la ...columna trunca, que simboliza una prema- ...tura puesta de sol.

Al evocar su figura moral, bien trasun- ...tada en la línea recta y viril de su cuerpo ...sin curvaturas y en la perenne placidez de ...su fisonomía, que, en el mirar sereno de ...sus ojos profundos, decía las ternuras in- ...agotables de su alma buena, me parece ...que lo estoy viendo, como la primera, co- ...mo la última vez, en las galerías y en los ...patios de recreo, de su escuela, entre el ...enjambre de niños que van hacia él, movi- ...dos por hilos invisibles de confianza y de ...afectos filiales, como aladas mariposas ...atraídas por la luz, en las aulas del cole- ...gio nacional, dictando sus clases, con la ...segura precisión del técnico avezado, la ...elocuencia del artista sin rebuscamientos y ...el entusiasmo de su fervor comunicativo; ...en las asambleas y consejos de profesores ...y en las juntas directivas de las asociacio- ...nes docentes, dando siempre, ejemplo de ...tolerancia, de sensatez y de cordura; en el ...campo de la iniciativa personal, conquis- ...tando voluntades para su obra educadora, ...en constante crecimiento y renovación o ...fundando instituciones populares de cultu- ...ra; en el seno de la amistad, en fin, donde ...su espíritu reposaba apaciblemente, pronto ...a perdonar la ofensa, a retribuir el mal ...con el bien, a desviar la censura cruel o ...apasionada, a cohonestar la debilidad y el ...error. Podría repetirse de él, que las es- ...pinas de la vida, como las de las rosas, le ...herían, sin enfadarle.

Afirma el evangelista, que quien dió en ...el mundo con un verdadero amigo, halló en ...él un tesoro. Tal fué Del Pino, para los ...que conociéndolo, supieron comprenderlo. ...Solo la inconsecuencia y la deslealtad, al- ...teraron el ritmo de su gran corazón y la ...inagotable bondad de su espíritu. Víctima ...de ellas, él o el amigo, su semblante ad- ...quiría expresión extraña y, sus labios se ...contraían, como si gustaran el sabor amar- ...go de las cosas repugnantes.

El C. E. 5.o y las escuelas de su de- ...pendencia, el C. N. Mariano Moreno y su ...Círculo de Profesores, la Asociación Nacio- ...nal del Profesorado y la Asociación y Uni- ...versidad Popular Bernardo de Irigoyen, ...cumplen un acto de justicia póstuma, con- ...firiendo su recuerdo en la representación ...perdurable del bronce simbólico, que será ...también fuente de virtuosa inspiración, pa- ...ra las presentes y futuras generaciones de ...maestros argentinos.

Reafirmemos, entre tanto, nuestra fe, ...pensando y repitiendo con Sarmiento, el ...hermoso sueño de los que forjaron nues- ...tra nacionalidad, sólo ha de cumplirse, ...cuando los nombres de los maestros, sean ...entregados a la veneración de la poste- ...ridad, esculpidos en relieve, sobre tumbas ...de mármol.

Hablaron también las señoritas Angelina Carvelli y Ofelia Areuz y don Alberto Pigumelle, quienes elo- ...giaron las virtudes del extinto.

Terminada la ceremonia la numero- ...sa concurrencia empezó a retirarse ...satisfecha del justo homenaje que ...acaba de rendir al inolvidable cama- ...rada y amigo.

Dr. Fernández Castro
ENFERMEDADES DE LOS OJOS
ANTEOJOS
Jefe del servicio de Oftalmología del Hospital "Juan A. Fernández"
Consultas de 3 a 5. DEFENSA 621

Dr. DOMINGO ZINGONI
Médico de la Asistencia Pública
ENFERMEDAS Y SECRETAS.—De 3 a 5 p. m.
Rgo. del Pozo 187 U. T. 4883 Lib.

A LA
Maison Française
121 Suipacha 123 — Entre Bmé. Mitre y Cangallo
VENTA FIN de MES
Con 10 o/o de Rebaja
10% DE REBAJA SOBRE LOS PRECIOS MARCADOS
DESDE HOY HASTA FIN DE MES
NUEVA CASA ESPECIAL DE SEDAS Y TEJIDOS
Alta novedad para vestidos
Visiten "A la Maison Française"

Corrientes y Misiones

Ayer tuvimos oportunidad de ocu- ...parnos someramente del voto dado ...por la cámara de diputados de Co- ...rrientes, en el asunto de la minuta ...sobre el proyecto de reintegración ...del territorio de Misiones a la pro- ...vincia de Corrientes, presentado al ...congreso por los representantes vi- ...dalistas. Este voto de la cámara de ...diputados correntina, tiene un signi- ...ficado más hondo del que a primera ...vista pareciera tener y responde, al ...parecer, a un concepto muy patrió- ...tico y de verdadera solidaridad inter- ...provincial, que dice mucho al espíri- ...tu de fraternidad que reina entre los ...estados de la república.

Para nosotros, que vemos en la provincialización de Misiones una obra de engrandecimiento nacional, el voto de la mencionada cámara sig- ...nifica una palabra de fraternidad y de justicia dada al pueblo de aquel territorio, emancipado por derecho ...propio y por la cámara de diputados de Misiones en forma silenciosa, pero efectiva y elocuente: sus miembros han comprendido en su debida exactitud la situación actual del territorio y no han trepidado en cortar de raíz una pretendida agitación de espíritu localista, iniciada con móviles faltos de fraternidad hacia la nueva provincia, hermana como todas las otras de la histórica Corrientes.

No vale la pena, realmente, remover un asunto como el de la reintegración de Misiones a Corrientes, pues si no fuera suficiente el tiempo corrido desde su federalización, cuarenta años casi, a los efectos de acallar cualquiera manifestación de hegemonía, debería recurrirse al grandioso desarrollo político y económico alcanzado por el pueblo del territorio, y, más que eso y por sobre todas esas cosas, debería recurrirse a las manifestaciones de voluntad hechas por el gobierno, las instituciones públicas y privadas todas, la prensa unánimemente y el pueblo especialmente, auspiciando clamorosamente el proyecto de provincialización enviado al congreso por el ejecutivo nacional. Esto es tan claro, a nuestro juicio, que no es necesario hacer esfuerzos de dialéctica para convencernos de que es así. Y ello parece con una nitidez indiscutible a la luz de la constitución nacional, cuyas palabras están declarando a Misiones provincia integrante de la república, con todos los atributos de su personalidad inconfundible y en la plena irradiación de su soberanía.

La opinión de la nación por otra parte, está hecha respecto de Misiones, que, como La Pampa, tiene conquistada su autonomía por el esfuerzo de su pueblo a través de largas jornadas de labor y de luchas, sobrellevadas con paciencia bajo las administraciones despreocupadas que dirigieron sus destinos en épocas pasadas. El país sabe lo que deben ser Misiones y La Pampa. Y el pueblo de Corrientes mismo, a no mediar interesadas propagandas, habría manifestado ya con altura fraternal sus votos de adhesión calurosa a la nueva hermana, que por llevar en su pueblo sangre y tradiciones comunes, debería ser entre todas, la más amada.

No dejaremos de lado el hecho bien notorio de que la iniciativa de los diputados vidalistas no ha tenido ni tan siquiera la virtud de toda iniciativa: no ha tenido la virtud de llamar la atención del país, ni la de su prensa, mucho menos la de sus fuerzas vivas. Iniciativa nacida muerta, no pudo ser tenida en cuenta sino en algunos círculos provincianos donde se vive todavía el ambiente localista y estrecho del año ochenta. En Corrientes ha llamado la atención de los conservadores... En Misiones, la interesada directamente, ni se han tomado el trabajo de comentarla, convencidos como están los hombres de aquel territorio de la indiscutible justicia de sus ideales autonómicos y de la imposibilidad de volver a nacer como pueblo para poder ser correntino: en cuarenta años de vida federalizada el pueblo de Misiones ha visto nacer y crecer a dos generaciones de hombres, dos generaciones que no han tenido el menor contacto con la provincia de Corrientes, salvo el contacto de algunos de los hijos de esta última que fueron gobernadores o secretarios del territorio sin protesta de sus sentimientos localistas de hoy día.

Es hora de que dejemos de lado todas estas manifestaciones de localismo, que ni en Buenos Aires, ni en Santa Fe, ni en Corrientes, han podido tener el éxito efímero y fugaz de las flores... Y es hora, también, de que nos preocupemos de hacer lo más grandioso que posible fuese el advenimiento augural de los nuevos estados de la federación argentina.

Estamos seguros de que Corrientes y Misiones, allá en lo más íntimo de sus afectos populares, han de tener las dulces armonías fraternales que entre sí deberían prodigarse desde ya. La más grande Argentina espera de ellas amplia solidaridad para la felicidad de las altivas democracias que las constituyen.

Primera división del ejército

Publicamos a continuación la lista de ciudadanos pertenecientes a la clase de 1898, cuyas libretas de enrolamiento se encuentran detenidas en el distrito militar No. 3, por infracción a la tasa militar, las que deberán ser retiradas dentro del término de diez días a contar desde la fecha, siendo de lo contrario acusados ante el comando de la 1.a división del ejército.

Aldisio Emilio, Alello José, Artuso José Luis, Alejandro Antonio, Arata Pedro Lorenzo, Arrieta Juan, Arceo Bartolomé, Alvarez Olvido J., Amendola José, Andretta Telmo, Aloi Domingo, Aboy José B, Alonso Florentino, Allievi Angel J., Aroldo Emilio, Adesso Bruno J., Alsina Guillermo N, Annoni José A. Ascolese Vicente, Apicella Tobías, Alonso José, Amaya Vicente, Arana Manuel, Augusto Bartolomé, Amatto Carlos, Aguilera Lucio M., Anfieri Arturo, Acuña Rodolfo, Armanino Eduardo, Arias Angel, Allanelli José, Anzo Benito, Arreghini Eduardo L., Bustillos Pedro F., Bonopera Cándido, Bruzzone Angel M., Boraggine Francisco, Bagna Francisco J. Blojo Joaquín, Biscardo Nicolás A., Barthalon Julián, Bianchi Carlos, Bacigalupi Eduardo, Baglietto Carlos J., Borda Juan B., Bavosi Francisco L., Bartozzi Luis E., Beati Luis E., Beati Luis J., Bordes Ricardo C., Blosi Luis, Butalo Bautista P., Biaffore Miguel, Baggioni Antonio M., Bione B. Andrés, Barbucci Pascual, Blumetti Saverio, Brito Laureano, Balino Juan A., Blanco Luis J., Bertagni Abel F. S., Benvenuto Ricardo S., Brandolt Juan, Badia Juan, Badaracco Manuel, Blanco Norberto, Berco Enrique, Bruschi Vicente, Bonifacio Javier, Bellora Luis A., Blanco Alfredo, Bacuzzi Francisco S., Bussani Angel G., Blasco Luis, Bombardelli Mariano, Busso Atilio, Belluzzi Luis A., Boades Ramón, Chiesa Atilio, Caputi Antonio, Colombo Atilio, Correa Gabriel, Castagno Nicolás L., Cerro José, Conte Humberto, Castellano Orestes S., Cardiello Antonio, Cotta Roberto, Chacon Cervantes, Cuomo Esteban, Catturini Juan L., Croce Nicolás, Cufrello José, Caseregnis Juan Conde Eladio F., Chinelli José, Capelletti Agustín, Campi Roberto R., Carnevale Francisco, Comaschi Leoncio, Canepa Carlos P., Calleja Cecilio G., Carfo Alejandro, Castro Oscar, Capalbo Francisco, Chiarelli Luis J. B., Cazenave Pedro, Cacciola Rosario, Carcouché Arturo, Centenara Carlos S., Caputo Alfonso, Cáceres Pedro A., Coluchi José F., Cagniano Antonio, Cacace Rodolfo, Corte Luis del, Castillo Manuel, Corbacho Eleuterio, Cano Juan, Cacace Atilio, Cabanillas Miguel A., Castelnuevo Ernesto, Carrón José, Curia Juan, Delbono José, Di Nocera Pascual, Dabbadie Adolfo E., Darderes Juan, De Pirro Cecilio, Donato Antonio J., De Santi Nicolás A., Domenique Francisco, Demarco Antonio, D'Alessio Alejandro, Domarco José, Di Fondi Juan, Donato Francisco S., De Domenide Domingo L., D'Arcy Tomás B., Díaz Bernabé, Domínguez P. José, Donnini Américo, Destefano Samuel R., D'Abreu Manuel, Dramis Salvador, Distasio Onofre, Di Stefano Miguel, Decher Julio C. F., Demartino Pedro, Domeilio Nicolás G., Duarte José R., Duarte Víctor, Diorio Benedicto, Depirro Luis, D'Ambrosio Pablo, Donoso Juan, Di Paolo Argentino, Dardes Rafael, Dudau José, Domínguez Nemesio, Enríquez Francisco E., Esperón Alfredo, Espinosa Feliciano O, Etcheverry José F., Elías Alberto C., Espósito José A., Fernández Fernando, Fabiani Pablo, Ferral Luis M., Felipelli Osvaldo, Ferrando Julio E., Fernández Eustaquio, Fiodalise Domingo, Fernández Daniel S., Ferraro Carmelo, Franco Argentino, Fontana Vicente, Franchini José A., Ferrari Miguel, Fressere Ruperto, Fainchber Salomón, Falcone Ernesto A., Fiorentini Francisco, Falcin Wenceslao M., Ferrari Carlos J., Fernández José, Frino Alfredo, Gambardella Nicolás, Grande Francisco, Giusto Juan, Guido Juan, García Cándido B., González Rafael, Giordano Bartolomé, Gil Rogelio J., Gómez Pedro M. de J., Gnestavino Juan B., Gómez Francisco, Gigante Ernesto, Gallart Joaquín S., Goldemberg Julio, García Manuel, Gigirey Alfredo, García Manuel, Gargano Luis, Grobé Alfredo, Giménez Pieres J. A., Giardini Enrique, Gaziglu Leandro V., Gómez Manuel M., Garginio Luis A., Gambardella Alfonso, Gesto Ricardo, Gallo Guillermo O., Greco Emilio, Gutiérrez Arturo G., Gondre Vicente, Gómes Antonio, Giménez Prudencio, Gil Ricardo, Gasparri Juan A., González Andrés, Gutignolo Antonio, García Carlos, García Eduardo, Gómez Emilio V., Griesstolo Roberto E., Gómez Manuel, Haro Juan R. de, Herrera Herminio A., Hurtas Arturo, Herrera Ricardo C., Iszlia Rogelio N., Herraide Bámaso, Ibnazio Juan B., Isola Pedro P. R., Infantino Mateo, Illiloff Manuel, Julio Jacinto, Jovino Salvador, Janivelli Pedro, Lartigue Enrique A., Liparelli Víctor A., Lucangioli Norberto J., Larrea Raúl, Laurito Juan B., Loizzo Francisco, Limongelli Alfredo, Loisso Antonio, Lods Emilio, Libora Pascual, Licardio Manuel del C., Lavezzari Juan B., Laura Santiago F., La Fernina Atanasio, La Torre Antonio, Loza Juan, Lavolpa Domingo, Legreste Humberto, Laibre Astanasio, Labanichi Lorenzo, Lamoglio José D., Labraña Manuel L., La Rosa Antonio, Laschera Asensio N., Larry Joseph, Lombardi Juan G. P., Lima Benjamín, Leone Pascual M. A., Ledo Manuel, Masacaro Olegario, Moltrasio Luis, Martire Carmelo, Melilli Héctor, Marcheselli Alberto, Mussio Amadeo, Menéndez José, Mackintosh José A., Martel Manuel, Martínez Eduardo, Mascliotta Angel A., Matrella Donato A., Maggiolo Américo J., Medina Eladio A., Mancebo Joaquín N., Morales Pedro, Morón Francisco J., Miranda Manuel, Mársico Alberto M., Meloni Juan E., Márquez Carlos A., Mastrangelo Pedro C., Martínez Carmelo, Mux Federico G., Molfino Esteban, Maxio Manuel J., Mucci Salvador, Muñoz Marcos R., Molle Rodolfo, Mendoza Ignacio, Moccio Carmelo N. A., Martín José, Méndez José Manuel, Muñoz Crosio, Merli José R., Mato José, Mac Cormick Cristóbal, Martínez José, Martelotti Domingo, Molina Víctor, Molinas Maximiliano, Martino Arsenio P., Mascias Rafael E., Moras Rafael, Migrone Francisco, Nicolini Juan N., Nazzaro Antonio, Nicola José, Nannery Miguel G., Orengo Luis A., Olcese Francisco, Onofrio Alejandro A., Ponce Arturo, Pineiro José P., Pereyra Alberto R., Pagani José F., Panizzi Manuel, Mansini José, Parodi Angel F., Paladini Angel J., Pardo Teodoro L. A., País Segundo, Pizzariello Víctor A., Ponzone Alfredo C., Parada Maximino, Petit Santiago, Pazos Martín, Pernas Aurelio, Polito Antonio, Pérez Enrique L., Prat Guillermo, José, Soto Manuel, Spitelli Carmelo, Parrotta Juan, Sosa Joaquín, Salvio Soto Antonio, Sosa Gervasio, Saporiteale R., Suigo Alfredo A., Santos Santos Ramón J., Salnenini Juan, Juan A., Sodano Antonio, Saiero Sergo Siro, Sciano Alfredo D., Américo D., Tacconi Domingo, Salvador, Tossati Juan, Tonasini A. L., Turri Emilio, Terenghi Octavio Juan, Thompson Alberto, Salvador, Toledo Albino C., Vecino Vercio Orlando, Vázquez Inocencio, Caro Rafael, Vespa Juan, Viola Ventura Rafael, Ventura Andrés, Alejandro, Vázquez Francisco, Vaselli Venturino Luis M., Vivian Zacarías Veracierto Eduardo, Wilde Héctor, Zapata Francisco, Zacarías Victorio, Ziello Domingo.

(Servicio telegráfico)

Ultimo momento

La situación en Polonia. — Oposición a Paderewski.

PARIS, noviembre 23 (United Press) — Despachos procedentes de Moscú indican que el gobierno de Paderewski está yendo rápidamente a la ruina. Pudo sobrevivir a la última crisis provocada por la reforma agraria, pero no ha de sobrevivir a otras crisis.

Los aldeanos y socialistas se han unido en oposición a Paderewski y se sabe que esto le ha descorazonado mucho. Paderewski ha dicho que no podrá soportar las responsabilidades por mucho tiempo.

A causa del invierno crudísimo y al hambre intenso, la población de Polonia cae extenuada en las calles. Las patatas y otras provisiones alimenticias pueden considerarse perdidas debido a la falta de medio de transportes. El ejército polaco se halla en andrajos. El gobierno está siendo objeto de los más rudos ataques, a pesar de todas las dificultades que se le presentan.

VARSOVIA, noviembre 23 (United Press) — Los "leaders" polacos han llegado a la conclusión de que si los aliados no hacen la paz con los bolshevikis ni dan a Polonia una ayuda seria, su única alternativa será aliarse con los estados del Báltico.

Maniobras de artillería

El regimiento No. 2 en Luján

Visita del ministro de guerra

Según informamos, el ministro de guerra se trasladó ayer de mañana a Luján, en cuyas inmediaciones efectúa sus ejercicios finales el regimiento 2 de artillería.

Acompañaron al doctor Moreno los coroneles Alfonso y Vacarezza y los tenientes coroneles Valotta y Vázquez, siendo recibido en la estación de Luján por el comandante de la 2.a división, general Delleplane, el jefe de estado mayor de la misma, coronel Adalid, y el coronel Reybaud, del comando mencionado.

El ministro se dirigió en seguida al vivac de la unidad en maniobras, situado a 5 kilómetros de la estación.

Acto seguido se dió comienzo a los ejercicios, luciéndose con los de tiro de combate por medio de una batería atrincherada en "camouflage", es decir, en posición y oculta. A 300 metros el comandante de la batería, capitán Roger, dirigía el fuego desde su observatorio.

Desarrollado con éxito el tema táctico, — triunfó la batería en 12 minutos, — los cañones abrieron fuego de eficacia contra varios destacamentos de infantería, batiéndolos en 10 minutos.

A continuación [illegible] jefes del cuerpo, teniente coronel Nuñez, otorgando la clasificación de sobresaliente, con cuyo fallo estuvieron de acuerdo el general Delleplane y coronel Avogadro. El ministro y jefes superiores felicitaron al capitán Roger por el brillante resultado obtenido.

Las maniobras fueron presenciadas por un grupo de invitados, entre los que figuraban el presidente del consejo escolar, señor Florentino L. Barca, y el secretario de la intendencia, señor Julio J. Garibaldi.

El ministro y comitiva fueron obsequiados a mediodía, con un almuerzo, terminado el cual el doctor Moreno visitó la escuela de los hermanos Maristas y otros edificios de la localidad.

El señor Barca obsequió a los visitantes en su domicilio, con una copa de champagne.

A las 3.45 p. m. regresó el ministro Moreno a Buenos Aires.

Ejercicios de artillería

Durante un a descanso.

El ministro de guerra doctor Moreno rodeado de los jefes y oficiales

Vencesa, la ciudad del canto

(Conferencia pronunciada en el Museo Nacional de Bellas Artes)

FERNAN FELIX DE AMADOR

Ella ha de decirnos — oasis entre los mármoles — la predilecta de sus áticos jardines donde los versos del Petrarca, duermen entre las rosas. Tritone, Gabrielle, volverá a hallarlos como un Sócrates singular del Dios desconocido, y aquel orgulloso vidriero de la leyenda, intentará en su cabalístico órgano lacustre, traducir el indecible secreto de las lagunas; pero sobre todo Murano es la primavera del vidrio. La selva frágil, donde la locuosidad de la fuente, encuentra para ofrecerse, un vaso insustituible.

¡Isla de los cristales, Murano prodigiosa!
¡Primavera del vidrio y palacio del fuego!
El ave de la luz en tus aguas reposa,
el vuelo inaccesible en que ha de alzarse luego.

¡Quién dijera el encanto de tus vidrios risueños,
de tus copas doradas que brindan la fortuna,
de tus perlas azules colores de los sueños,
Y tus espejos glaucos donde duerme la luna...

Dignos de Omar Kayyham son tus vasos, tan ricos,
que dan fragancia al vino y elegancia a la mano,
y tan siglo XVIII como los abanicos!...

Dios quiera que el destino permita solamente,
que mi última copa la beba dulcemente,
En el triunfo azulado, de un cristal de Murano!...

Es aquí en esta isla de los vidrieros, cuyo arte secular y no aprendido prepara el espíritu a la melodía, que es grato esperar la noche para volver a Venecia, por el fantástico jardín marino de la laguna.

Piérdese la ciudad en la lejanía, esta vez envuelta en un inmenso chal azul, y aquí y allá van errando sobre las aguas inmóviles, las imprevistas antorchas de los pescadores.

La paz es tan intensa que llega casi a la angustia. El silencio es tan hondo, que llega casi hasta el quejido:

Pacífica la luna entonación de estampa,
metal desconocido del agua misteriosa,
e inmensidad del mar hermano de la pampa,
donde bate el silencio alas de mariposa...

Fúndese la esperanza en el recuerdo bueno,
Al que una dulce estrella nos quiere conducir,
mientras duermen fragantes bajo el cielo sereno,
islas de un mismo sueño: Pasado y Porvenir...

Se aumenta con la estrella tu belleza insondable,
que surge abriendo círculos sobre el agua dorada,
como la Anadiomena eterna e inviolable...

Tristeza de no hallar palabra para ella,
donde poder llevarse para siempre encerrada,
en tu estuche nocturno: la rosa de tu estrella!...

Comprendese que Venecia sea la patria predilecta de la poesía, por eso la hemos llamado "la ciudad del canto". Al despertar de su sueño todavía la tierra es fea, y el peregrino lleva en su corazón, no sólo un recuerdo punzante de belleza, sino también como un vago sufrimiento de amor.

Se ha dicho no sin motivo, que Venecia es siete veces mujer. En efecto, pocos sitios habrá en el mundo que se hayan querido tanto y con tal intensidad:

¡Cuántos, cuántos te amaron, Venecia-Anadiomena!...
Lord Byron, cuyo nombre personifica el sueño,
pasó por tus canales la tempestad serena
de su espíritu, lleno del más lírico empeño.

Goethe, el gigante bárbaro que destrozó la noche,
y es montaña de hielo que funde un sol de aurora,
el hombre taciturno que pidió "¡Luz, más luz!" zo de luz derroche,
cuando llegó su hora.

Chateaubriand, que la sombra del águila atormenta
y que usa con desgano una vida que arrulla,
y Musset, todo lágrimas en la noche opulenta...

Pero más que los otros, Wagner te dió su pena
el huracán de almas que labraba en la suya,
lo durmió entre tus brazos, ¡Venecia Anadiomena!

Pero esto era en la época del sueño, cuando el romanticismo vagabundo deshojaba sus líricos asfodelos, junto al tálamo rosado, de la sirena moribunda. Si hoy pusiéramos en pie en las blancas escalinatas de la Piazetta, entre las dos tradicionales columnas de San Marco y de San Teodoro, veríamos que un resplandor de gloria antigua revive en la ciudad elegida. El rugido heroico del Piave estremece aún los canales ...arrugados, y el Adriático parece sacudir su secular torpeza. He aquí que D'Annunzio despierta al león de San Marco, y después de uncirlo dócil al carro alado de la "Serenísima", lo mantiene allá arriba en acecho sobre la "Joya del Quarnaro" y otra vez quiebra el silencio de las lagunas el ritmo incontenible del verso auroral:

"Arma la nave e salpa
verso il mondo...!"

Fernán Félix de Amador.

EXCEPCIONAL RECLAME

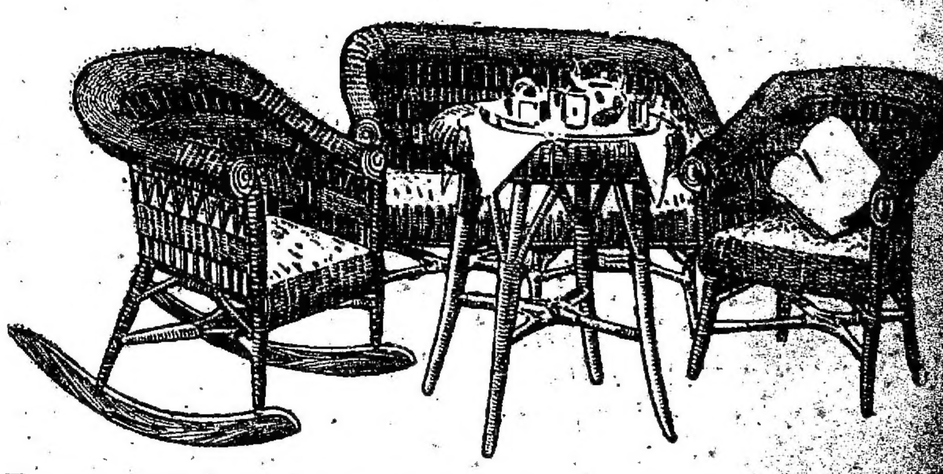

Hermoso juego de mimbre en color natural, reforzado, compuesto de: 1 sofá, 2 sillones, 2 hamacas y 1 mesa redonda, en . . . . . $

A. TORRE y Cía. — 760-Cangallo-776
Gran surtido en muebles finos — Pidan Catálogo

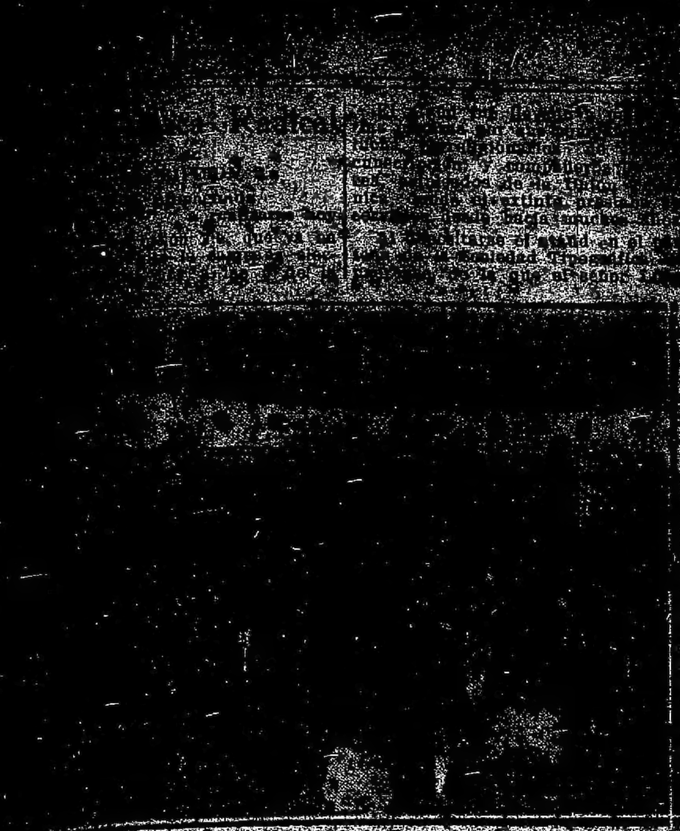

...ripción 4a. — Festival pro monumento Alem

...ncia se prepara... ...rección de las calles ...ina, harán uso de la ... señores Leopoldo Hard... ...rbide y Andrés Vene...

...SCRIPCION 1a.

...López. — Espejo de sus restos.

...mando por el falleci... ...señor Julio B. López, ... 2.o del comité de la ... 1a 1Vélez Sárs... ...de insuflesto al efec... ...de sus restos en ... en el cementerio del ...

...ción 4a. — Festival pro monumento Alem

...ncia se prepara... ...rección de las calles ...ina, harán uso de la ... señores Leopoldo Hard... ...rbide y Andrés Vene...

...SCRIPCION 1a.

...López. — Espejo de sus restos.

...mando por el falleci... ...señor Julio B. López, ... 2.o del comité de la ... 1a 1Vélez Sárs... ...de insuflesto al efec... ...de sus restos en ... en el cementerio del ...

...ción 4a. — Festival pro monumento Alem

...ncia se prepara... ...rección de las calles ...ina, harán uso de la ... señores Leopoldo Hard... ...rbide y Andrés Vene...

...SCRIPCION 1a.

...López. — Espejo de sus restos.

...mando por el falleci... ...señor Julio B. López, ... 2.o del comité de la ... 1a 1Vélez Sárs... ...de insuflesto al efec... ...de sus restos en ... en el cementerio del ...

Provincia de Buenos Aires

DE LA PLATA

Consejo Universitario

Bajo versiones calumniosas. Jan que afirma que la población está palpando por los actos calumniantes los ejes de eso existe una verdadera corriente de fraternidad espiritual entre los que cantan y los que escuchan, lo prueban los dos nuevos que hace particulares. Las sorpresas donaciones de dinero y [illegible] anoche la ruptura a bemolado de la F. U. en el Paraninfo llenó totalmente la sala.

DIRECCIÓN GENERAL DE ESCUELAS

Consejo de Educación

Presidido por el director de escuelas doctor Bidart y con asistencia de los consejeros doctores Empara[illegible] de Navarro y señores Molina, Fernández, Domínguez, Brennan, se reunió ayer tarde el consejo general de educación.

Se trató la cuestión de los [illegible] maestros con el propósito de regularizar la situación de los aspirantes libres de estudios sumarios y teniendo en cuenta que aún no se ha dictado la reglamentación que regirá en las escuelas privadas, el consejo resolvió aprobar el siguiente proyecto de resolución del consejero doctor Empar[illegible]: artículo 1o. En el primer lunes de diciembre próximo se iniciarán las pruebas de 6.o grado de los aspirantes libres en esta ciudad. 2.o Estas pruebas se rendirán ante comisiones técnicas de inspectores que designará la inspección general en el local de la escuela número 4 de esta capital, de conformidad con el horario que se hará oportunamente por la dirección general.

Por otro proyecto de declaración del mismo consejero, referente a exámenes, se resolvió declarar: Que la circular número 29 (sobre exámenes, recientemente aprobada por el H. consejo, importa medidas de carácter transitorio y tiene por objeto normalizar la situación de los aspirantes al título de maestro que no hubieren obtenido su diploma y que están dentro de la categoría de "preparados libres" por haber comenzado sus estudios y tener materias rendidas y aprobadas. Y que el período de exámenes comprendido en diciembre de 1929 y marzo de 1930, es el último en el cual se admitirán aspirantes libres, debiendo en consecuencia todos los aspirantes clasificados dentro de esta categoría obtener su título en el citado período.

—Se resolvieron después numerosos asuntos de trámite interno.

—Fueron concedidas licencias por enfermedad a las siguientes docentes: Laura M. C. de Solari, directora de la escuela 42 de La Plata, doce días con goce de sueldo; Clara S. Valches de Casale, maestra de año de la escuela 1 de San Nicolás, un mes con goce de sueldo; Rosa M. Balardi, directora de la escuela 24 de Tres Arroyos, desde agosto hasta el 16 de septiembre ppdo., sin goce de sueldo; Jorgelina E. Echeverría, maestra de año de la escuela 7 de San Martín, seis meses con medio sueldo; María T. Argüello, directora de la escuela 20 de San A. de Giles, seis meses con medio sueldo; Silvina Princetta, directora de la escuela 21 de Las Flores, tres meses con sueldo; María Celina Casé de González, directora de la escuela 1 de Coronel Dorrego, un mes con medio sueldo; María Luisa Marchini Muñoz de Avellaneda, una semana sin sueldo; Ana Durante de Avellaneda, comprendido entre el 10 de septiembre hasta la terminación del curso escolar, sin goce de sueldo; Petrina C. del C. de Frías Videla, maestra de año de la escuela 23 de esta ciudad, tres días con sueldo; Juana Margarita Etchepare, maestra de año de la escuela 2 de Ayacucho, dos meses con medio sueldo; Emilia P. de Mangino, directora de la escuela 31 de Chiviloy, treinta y un día con medio sueldo; Celia Beatriz Genua, maestra de año de la escuela 27 de Avellaneda, tres meses sin sueldo; María Luisa Kenigh, secretaria de la escuela 42 de La Plata, seis meses con medio sueldo; Margarita V. Novo de Wilmé, maestra de año de la escuela 30 de Avellaneda, treinta y tres días con medio sueldo; Isabel Elba Barreta, quince días con medio sueldo; María Spandetta, maestra de año de la escuela 14 de Nueve de Julio, desde el 14 de julio al 5 de agosto con sueldo íntegro; Feliciana J. Correa de Rosas, directora de la escuela 3 de Maipú, desde el 14 de octubre al 30 de noviembre, con sueldo; María F. de Somariga, maestra de año de la escuela 23 de Chivilcoy, treinta días con sueldo; Jorge Cuetto Ossa, profesor de la escuela rural de Claypole, diez y ocho días con sueldo; Teresa A. Folino de Meza, maestra de año de la escuela 11 de La Plata, once días sin sueldo; Antonia C. de Duening, actual directora de la escuela 18 de Las Flores, cinco meses con sueldo.

—Se resolvió hacer saber por medio de una conceptuosa nota al subdirector del cuerpo médico escolar, doctor Carlos S. Cometto, el verdadero agrado con que el H. consejo ha visto su especial dedicación a las funciones que desempeña reveladas una vez más con su reciente trabajo sobre la mortalidad infantil en la provincia, presentado al primer congreso nacional de medicina celebrado en Buenos Aires.

SOCIALES

Bodas de oro—Todo un acontecimiento social revistió la reunión realizada hoy en la casa de los esposos Maliandi-Cagiani, con motivo de festejar su cincuenta años de vida conyugal. Las numerosas familias que se congregaron en la residencia de los mismos, con el objeto de llevar los afectuosos saludos y felicitaciones a los distinguidos ancianos dio lugar a que momentos después pasaran al salón-comedor donde se sirvió un lunch en el que departió la concurrencia momentos muy agradables y de perdurables recuerdos para sus amistades. En este acto se ha puesto en evidencia el alto concepto social, el aprecio y las simpatías con que se han hecho acreedores los esposos Maliandi.

En breves palabras sintetizaremos la biografía del capitán José Maliandi.

Esposos Maliandi - Cagiani, que celebran sus bodas de oro

Ingresó al ejército en el año 1875 en el 8 de infantería de línea hasta 1887, fecha en que pasó al 2 de caballería destacada entonces en el fortín de Guaminí. En el año 1880 hizo la campaña de expedición a Patagones y Río Negro; en el año 1884 pasó al 7 de infantería, en cuyo cuerpo hizo la campaña al Chaco, lo que le valió ser incluído en la lista de los beneficiados que hicieron las campañas al desierto. En 1907 obtuvo su retiro de acuerdo con los años de servicio, obteniendo su asimilación a capitán del ejército en mérito de las campañas en que actuó. Todos estos servicios los desempeñó en carácter de director de banda del ejército; pero en virtud de los antecedentes que dejamos anotados el gobierno agració a éste con dichas prerrogativas.

De Tapalqué

Varias informaciones

TAPALQUÉ, noviembre 23.—Continúan con todo entusiasmo los preparativos para las elecciones comunales del 30 del corriente.

[illegible] realizó [illegible] del diputado provincial señor Raúl Demaría, y una delegación del comité de Tapalqué. Ante una crecida concurrencia y en medio del mayor entusiasmo, hicieron uso de la palabra, el señor Demaría, y el secretario del comité de ésta, señor Capdevila, proclamándose la siguiente comisión directiva para el subcomité: presidente, Aniceto Martorano; vice, Lorenzo Zabaleta; secretario, Próspero Lerguerre; pro, Vicente Martorano; tesorero, Francisco J. Lizano; vocales, Luis Lerguerre, Luis Blanco, Miguel Martorano, Donato Menchaca, Marcos Celsi, Pedro Poveda, Nicasio Muraña, Manuel Arévalo y Damián Hernández.

El 17 del corriente se llevó a cabo la asamblea para la proclamación de candidatos de la U. C. Radical en las elecciones del 3 de noviembre, resultado proclamada por unanimidad la siguiente lista:

Municipales: Bernardo Lesquerre, Ramón R. Capdevila, Alejandro Gau, José M. Vásquez, Juan A. Palenque (hijo), José D. Dotti, José M. Carricarte.

Consejeros escolares: Esteban P. Herbón, Francisco T. Lizaso, Mariano Desimone.

Esta lista ha producido la mejor impresión por estar formada por elementos de arraigo y de prestigio.

De Quequén

Menor herido — Nueva línea de vapores — Enfermos — Viajeros

QUEQUEN, noviembre 23 — Hace varios días y en circunstancias que el menor de 9 años de edad, José Yorno, fué a un almacén a comprar algunos comestibles, otro menor de la casa, llamado José M. Irigoyen de 11 años, tomó una escopeta que estaba a su alcance, y en la creencia que estaba descargada apretó el gatillo e hirió a Yorno en el brazo derecho, habiéndole desgarrado toda la parte superior del brazo como así también le penetraron municiones en varias partes del cuerpo.

Intervino el subcomisario Juan Fernández, y lo practicó la primera cura el doctor Carlos O. Acuña, quien ha manifestado que la herida es de carácter grave.

Irigoyen fué puesto en libertad por ser irresponsable de acuerdo con

[illegible] del Armamento, creyó a mediados del mes corriente, se establecerá una nueva línea de vapores entre Buenos Aires, Mar del Plata y Quequén, de la empresa armadora de los señores Carlos Montaldo y Antonio Ferro.

Los vapores que inaugurarán la carrera, son el vapor "Progreso Villa Pilar" y el buque-motor "Doreem" de 300 y 200 toneladas respectivamente.

Esta nueva línea de vapores, viene a llenar una sentida necesidad, porque a más de ser un progreso y economía para estos pueblos, hará la competencia la Ferrocarril del Sud, que cobra elevadas tarifas de fletes y cargas.

—Sigue mejor de su enfermedad, la señora Bernarda G. de Labrunée.

—En el mismo estado de su enfermedad, el señor Gregorio Elras.

—Mejor de sus enfermedades, la señorita Dolores Guerrero y su hermano Ricardo.

—Mejor de su enfermedad, el señor Aníbal P. Castro.

—De y a Lobería, los señores Fernando M. Soria, Emilio Castro, Manuel Delgado y Juan José Balbi.

—De Lobería, el señor Egisto Papeschi.

—De La Dulce, el señor Bernardo Sarlangue y su esposa señora Juana Chubat.

—Para Lobería, el señor Diego Torres.

De Bragado

Asamblea radical — Elección de autoridades — Reorganización de comités — Varias.

BRAGADO, noviembre 23.—Anoche se constituyó el subcomité radical de Mechita, resultando electa la siguiente lista: presidentes honorarios, doctor Pedro R. Núñez y Martín Casey; presidente titular, Angel Scandizzo; vicepresidente, Lorenzo Ihlo; tesorero, Andrés Luppi; protesorero, Antonio Arroyo; secretario, Miguel Jordán; prosecretario, Antonio Durq; vocales: Juan E. Rivas, Salvador Loaciar, Juan Polanco, Juan Castiglione, Francisco Durante y Ramón Saavedra; suplentes: Juan Bianchi y Nicolás Spinelli.

Concurrió una delegación del comité de Bragado, haciendo uso de la palabra el doctor Pedro R. Núñez.

Se inscribieron doscientos adherentes; se aplaudió la actuación parlamentaria de los diputados radicales en el congreso nacional y se vivó con entusiasmo al presidente de la nación.

—Mañana se constituirá el subcomité radical de Comodoro Py, y el domingo 23 tendrá lugar en la plaza 25 de Mayo la proclamación en acto público, de los candidatos a municipales.

Al efecto vendrá una delegación de la capital federal, compuesta del diputado Delfor del Valle, doctor Leopoldo Bard y otros oradores prestigiosos del partido, a los que se les prepara una manifestación.

—La asamblea conservadora del martes resultó un fracaso completo, no vinieron los oradores que se esperaban; los dirigentes locales disgustados entre sí por rencillas domésticas, no acudieron al escenario del teatro y en el solo aparecieron los ex empleados de la intendencia de la época del régimen, que insultaron a los radicales ausentes, por boca de la delegación de la capital, compuesta de ciudadanos anónimos e irresponsables, que sólo consiguieron poner en evidencia el desprestigio de su propio partido.

De Mira Mar

Enlace — Viaje de un prelado — Preparativos electorales.

MIRA MAR, noviembre 23—Hoy efectúase el enlace de la señorita Elvira Otamendi con el señor Jorge M. Cid (hijo). La ceremonia tuvo lugar en la casa de la novia, dentro de la intimidad de la familia. La joven y simpática pareja parte esta noche en el tren de las 7.30 para la metrópoli.

—Es esperado el lunes el obispo ilustrísimo doctor Copello; varios vecinos de este pueblo se preparan para recibirlo. En el "Ocean Hotel" se servirá un almuerzo en su obsequio.

—Los trabajos electorales para las elecciones comunales del 30 siguen en actividad; está descontado el triunfo del partido radical, apesar de la política de errores en que practica el oficialismo. Días pasados apareció en los diarios "La Capital" y "El Progreso", de Mar del Plata, una lista abierta suscripta por el escribano público señor Eduardo Ch[illegible] de este partido, haciendo público haber sido encargado por el caudillo del partido radical de dejarlo cesante si no secundaba su política.

De General Villegas

Proclamación de candidatos. — Necrología. — Varias.

GENERAL VILLEGAS, noviembre 23. — Ha causado excelente impresión la lista de candidatos a concejales municipales y consejeros escolares, proclamada por la Unión Cívica Radical para los comicios del 30 del corriente.

Aún cuando no hay oposición, pues los elementos del régimen se encuentran dispersos y no dan señales de vida hasta este momento; la Unión Cívica Radical, prosigue con entusiasmo la campaña cívica y de propaganda, haciendo exposición de la labor realizada.

—Profundo pesar ha causado en esta localidad el fallecimiento de la señora Catalina F. de Illia, ocurrido en la capital federal.

Hasta hace poco tiempo [illegible] perteneció a esta sociedad, [illegible] virtuosa y distinguida, la [illegible] fué una de sus mayores [illegible] ciones, la que practicó con [illegible] y fe.

El hospital de la localidad [illegible] a la existe mucho de lo que [illegible] la actualidad, fué presidenta [illegible] comisión de damas que lo [illegible] y su esfuerzo tendió a colocar [illegible] condiciones de prestar asistencia humanidad deliente. Muchos [illegible] res la llorarán recordando [illegible] no piadosa, a la que deben [illegible] cidad actual.

Han sido enviados muchos [illegible] gramas de pésame a la familia [illegible].

—Para la capital federal [illegible] Nicolás E. Yarbar e ingeniero [illegible] Bravo.

De Avellaneda

Elecciones comunales — Comicios

AVELLANEDA, noviembre [illegible]. Se realizó anoche en Avellaneda [illegible] te numerosa concurrencia, la [illegible] ciada conferencia de propaganda [illegible] motivo de los próximos comicios [illegible] concejales y consejeros escolares a verificarse el día [illegible].

Hicieron uso de la palabra, [illegible] ñor A. Debenedetti, doctor [illegible] do Bard y H. Sendes.

Terminó la conferencia, entre[illegible] vas al presidente Yrigoyen y a [illegible] Unión Cívica Radical.

De Pilar

PILAR, noviembre 23 — Ha sido [illegible] entusiastamente recibida en esta [illegible] ciudad la noticia de la designación [illegible] del doctor José Luis Cantilo [illegible] intendente de la capital.

De Carmen de Areco

Candidatos — Una lista [illegible]

CARMEN DE ARECO, noviembre [illegible] 23 — El comité de la Unión Cívica Radical ha proclamado la siguiente lista de candidatos municipales, consejeros escolares que actuarán en las elecciones a efectuarse el día del corriente:

Municipales: señores Tomás [illegible] chegan, Pedro J. Carranza, [illegible] tobalo Romero, César Gioja, [illegible] do Allen, Martín Ramírez [illegible] Ryle.

Consejeros escolares: señores [illegible] más Duarte y doctor Ma[illegible].

De Magdalena

Nombramiento — Varias.

MAGDALENA, noviembre [illegible]. Encuéntrase en ésta el comisario inspector don Luis Aldao, quien se hizo cargo de la comisaría local en reemplazo del señor Elorreaga, que pasa a entender en un juicio contra Ignacio Córdoba ante el juez [illegible].

VERMOUTH
CINZANO
VERMOUTH

Bodega-Destiladores-Licoristas
Fábrica de Refrescos
José Espoueys e Hijos
Sucesores de José Espouey
Casa fundada en el año 1850
Escritorio en:
Buenos Aires
AYACUCHO 432
U. Telefónica 4556, libertad
Casa central
San Nicolás (F.C.B.A.)
Casilla de correo No 21
— U. Telefónica 34 —

De Campana

PADRINAZGOS

CAMPANA, noviembre 23. — La [illegible] parroquial de los esposos [illegible] los esposos Pichinal Bur[illegible] gos. Segundo Fos y Pesci, dió lugar a que se intercambiaran los sinceros afectos y simpatías de que gozan en esta localidad, donde se conquistaron merecidos y sólidos prestigios. Fueron padrinos, en representación del primer magistrado de la nación los señores mayor Guaglia, Ernesto Cunningham, Juan Bonet y Ricardo Richart.

Con este motivo se han realizado interesantes reuniones familiares en las que participaron miembros respetables de esta sociedad.

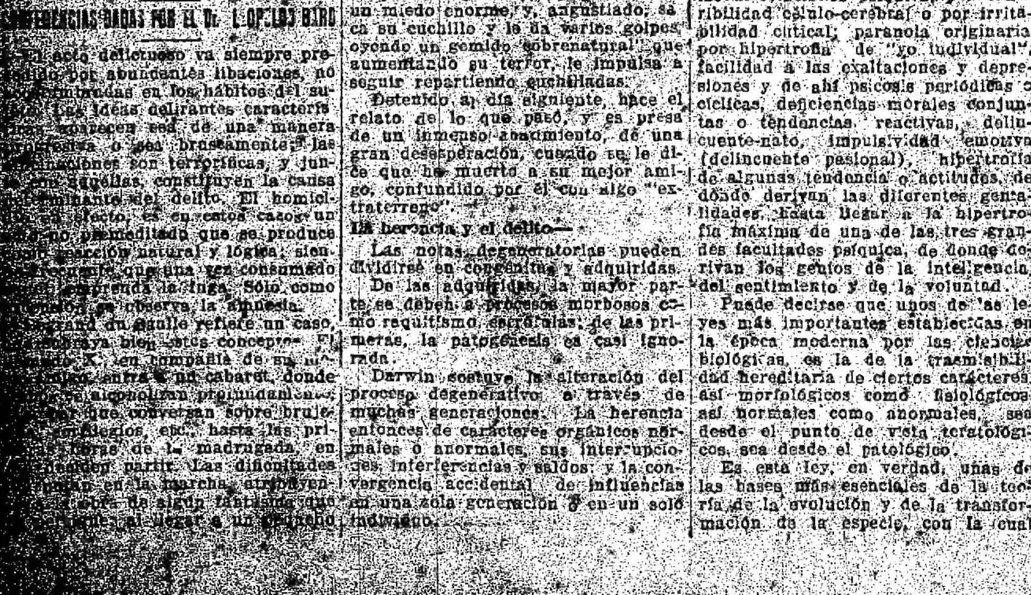

1, 2, 3 y 4: Las padrinos: mayor Guaglia, [illegible] Cunningham, Bonet y Richart

---

Folletín de LA EPOCA (21)

Antropología criminal

Morfología y fisiología del criminal

CONFERENCIAS DADAS POR EL Dr. LUCIANO ORTIZ

El acto delictuoso va siempre precedido por abundantes libaciones, no [illegible] tradas en los hábitos del sujeto. Las ideas delirantes característ[illegible] aparecen casi de una manera [illegible] o sea bruscamente; las [illegible] siones son terroríficas y jun[illegible] aquéllas, constituyen la causa [illegible] diante del delito. El homicid[illegible] en efecto, es en estos casos un [illegible] premeditada que se produce [illegible] acción natural y lógica; sien[illegible] consumado que una vez consumado [illegible] prenda la fuga. Sólo como [illegible] se observa la amnesia.

[illegible] que Aguile refiere un caso, [illegible] baya bien, estos conceptos. El [illegible] X, en compañía de un a[illegible] [illegible] entra en un cabaret, donde [illegible] alcoholizan profundamente. [illegible] con conversan sobre brute[illegible] [illegible] negocios, etc., hasta las pri[illegible] horas de la madrugada, en [illegible] parten. Las dificultades [illegible] en la marcha, atropellan [illegible] de según costumbre [illegible] [illegible] al llegar a un [illegible] puente, cuya anchura no permite el pasaje de ambos a la vez, cruza primero el amigo; lo empuja X., y lo encontrase con el primero, lo llama, lo busca, y ante el resultado negativo obtenido, resuelve irse solo, cuando al dar los primeros pasos, nota de pronto a sus pies un bulto "tipo de pelos largos", que provoca en él un miedo enorme, y, angustiado, saca su cuchillo y le da varios golpes oyendo un gemido sobrenatural que aumentando su terror, le impulsa a seguir repartiendo cuchilladas.

Detenido al día siguiente, hace el relato de lo que pasó, y es presa de un inmenso abatimiento, de una gran desesperación, cuando se le dice que ha muerto a su mejor amigo, confundido por él con algo "extraterrenal".

La herencia y el delito—

Las notas degenerativas pueden dividirse en congénitas y adquiridas.

De las adquiridas, la mayor parte se deben a procesos morbosos como requisitismo escrofulosa; de las primeras, la patogénesis es casi ignorada.

Darwin sostuvo la alteración del proceso degenerativo a través de muchas generaciones. La herencia entonces de caracteres orgánicos normales o anormales, sus interrupciones, interferencias y saltos, y la convergencia accidental de influencias en una sola generación y en un solo individuo.

De aquí, como dice Morel, las diferentes formas en que la degeneración se presenta: Formas de arresto del desarrollo; idiocias totales o parciales; diferentes formas de neuropsicosis; histerismo, neurastenia y epilepsia constituciones por sugestibilidades exageradas y facilidad para las disociaciones psíquica, por excitabilidad cérebro-cerebral o por irritabilidad cortical; paranoia originaria por hipertrofia de "yo individual", facilidad a las exaltaciones y depresiones y de ahí psicosis periódicas o cíclicas, deficiencias morales conjuntas o tendencias reactivas, delincuente-nato, impulsividad emotiva (delincuente pasional), hipertrofia de algunas tendencia o actitudes, de donde derivan las diferentes genialidades, hasta llegar a la hipertrofia máxima de una de las tres grandes facultades psíquica, de donde derivan los genios de la inteligencia, del sentimiento y de la voluntad.

Puede decirse que unos de las leyes más importantes establecidas en la época moderna por las ciencias biológicas, es la de la trasmisibilidad hereditaria de ciertos caracteres así *morfológicos* como fisiológicos así normales como anormales, sea desde el punto de vista teratológicos, sea desde el patológico.

Es esta ley, en verdad, unas de las bases más esenciales de la teoría de la evolución y de la transformación de la especie, con la cual Darwin ha dado una dirección nuevas a todas las ciencias naturales; porque ni la selección natural, ni la lucha por la existencia o por el sexo, ni todos los otros factores, comprobados por el gran naturalista inglés, habrían sido suficientes para explicarnos aquellas variaciones de las plantas y de los animales, que, acumulándose, intensificándose y fijándose, concluyeron por dar origen a una especie derivada de otra que la precedió, sin el hecho fundamental y esencial de la herencia de los caracteres, y no solamente de los congénitos, el que también de los adquiridos durante la vida de cada individuo.

Acerca de las causas íntimas y verdaderas que dan lugar a esta transmisión hereditaria no reina todavía luz completa, tanto que Spencer ha enumerado esto entre los problemas que no podrán nunca tener una solución hipotética; y precisamente por esto, las hipótesis son numerosas, desde la de la pangenesis de Darwin, que admite que de cada célula envuelven, durante la vida del individuo, algunos brotes, que, agrupándose, formarían los elementos sexuales, que en esta forma llevarían el sello de todas las células; de esta teoría vamos a las de los plastidulos de Haeckel, según la que las células estarían formada por el plasmón y éste, a su vez, por los plastidulos, es decir, moléculas organizadas, con propiedades vitales, y dotadas de capacidad de reproducción y de movimiento; de aquí deriva que por la reproducción transmitirían caracteres estables; por la transformación darían lugar a la variedad de las formas orgánicas.

Weisman y Orkansky ponen la constitución individual en relación con la energía específica de cada una de las células sexuales del macho y de la hembra; que se fusionan, pero no perfectamente, de manera que las cualidades de una predomina sobre las de otra o viceversa.

Planteada así la cuestión, considera la herencia como función en parte de las células, en parte del organismo entero y deduce que la energía de transmisión hereditaria es tanto mayor cuanto menos considerable es la modificación individual.

Sea cualquiera la opinión acerca de la evolución de la especie, el hecho es que esta transmisión de caracteres existe, y entre las leyes que la regulan recordaremos solamente la convergente del refuerzo de los caracteres y la divergente de la debilitación; es decir, la ley por la cual un carácter, por ejemplo, una especial forma de un órgano, o de una tendencia a una enfermedad, se transmite reforzada a los descendientes cuando se encuentra en los padres; le debilita, hasta desaparecer del todo, cuando se encuentra en uno solo de ellos, y en el otro, al contrario, predomina un carácter en oposición más o menos completa con el del primero.

Esta ley que encuentra su explicación en las doctrinas que hemos resumido, tiene mucha importancia, especialmente en las aplicaciones de las teorías de la herencia a la patología. Porque se transmiten no solamente los caracteres normales, sí que también los morbosos, o en forma de verdaderas enfermedades, o en forma de debilidad, sea de todo el organismo, sea de unos o más órganos, constituye una predisposición a ciertas especiales enfermedades o gérmenes morbígenos; y sobre todo, se transmiten ciertas anomalías en la conformación y en la forma de funcionar de algunas partes del cuerpo, que no entran en los límites de los morbosos, pero son muchas veces, más importantes que el mismo morbus.

Hay que notar, además, que la transmisión hereditaria no es siempre directa; es decir que muchas veces no se verifica la transmisión del mismo carácter directamente del padre al hijo, y pueden suceder dos hechos, a saber: que la herencia salte una o muchas generaciones y vuelva a aparecer en los descendientes muchos años después que apareció en los anteriores; de manera que la causa de una anomalía en un individuo no se debe buscar en sus padres directos, pero sí en sus antepasados más o menos lejanos, o [illegible] ráter o anomalía en [illegible] ics descendientes en ide[illegible] pero más o menos modifi[illegible] veces, agravado.

He aquí la forma [illegible] ahora se cultivan la [illegible] cialmente por lo que [illegible] tema nervioso y es en [illegible] hay que considerarla en [illegible] nes con el delito.

Durante mucho tiempo [illegible] cia no ha sido estudiada [illegible] importancia tanto en la [illegible] en el delito; no se [illegible] preeminencia a que [illegible] la extensión de sus [illegible] tándose a las transmisiones [illegible] y similares sólo en [illegible] excepcionales se [illegible] existencia. Pero después [illegible] bajos de Lucas de Morel [illegible] y sobre todo de Hirel, [illegible] reconocer que la [illegible] asimilarse sólo una forma [illegible] ra por cierto de la herencia [illegible] llegada a admitir [illegible] herencia de transformación [illegible] otros términos se ha [illegible] lo hereditario en una [illegible] no es la uniformidad [illegible] una tendencia morbosa [illegible] mitigada por la [illegible] traducirse en las [illegible] manifestaciones de [illegible] aunque de la misma [illegible]

(Con[illegible])

Vinos
NACIONAL
CALVET
Tintos y Blancos

CRONICA SOCIAL

...ecibida con general ... de pesar en nuestra so... motivo del fallecimiento ... Angela Diana de Oli... y respetable dama que se ... rodeada del mayor cariño ...ración.

...se produjo en su Tigre ... a las 4, después de ... cristiana resignación la ... de una larga y penosa ... que hace cuatro meses ... encerrada en cama.

... de Oliveira César, en ... querida matrona que se ha... de sus extensas vincula... en nuestra sociedad co...

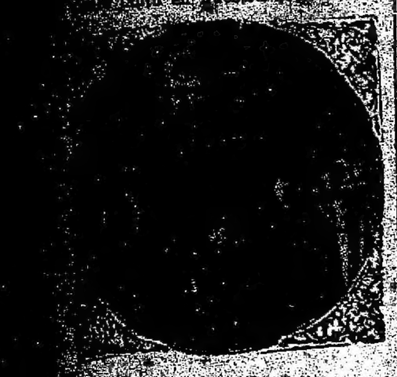

...a la de la vecina orilla, a la ... Montevideo, y su nombre estaba ... por lazos de parentesco a los ... personajes de ilustre actuación en ... historia.

...cida en Montevideo en 1836, ... hija del coronel Ramón Gil Dia... Argandoña, que formó parte del ... de granaderos de San ... distinguiéndose en célebres ba... de su época y era a su vez ... don Pascual Diana, español ... bien y uno de los más acauda... y respetables hombres de la ... de la independencia.

...la línea materna, la señora ... César descendía de una ... igualmente ilustre y de gran ... en la historia.

...ora Angela Diana contrajo ... con el señor Ramón de Oli... César, hijo del coronel brasi... Filiberto de Oliveira César, ... de una familia de di... y militares muy vincula... con don Juan VI de Por...

...

...

ARTE, TEATROS, CINEMATOGRAFIA

LOS ESTRENOS

...ando, ante el ballet

...en el Nacional esta tar... de Alberto Vaccarezza, ...dental género nue... nacional.

...ura en una recepción ...ue hay en ella los ...orio Vaccarezza ha ido ...mente, las mismas ex... ...ellos mismos, con... ...ro teatral de Vaccarez... ...característicos a fuerza ...ad de ambiente, sus... ...ha hecho un tanto ...puesto no obsta para ...obtenga siempre un ...ito de público.

...n el caso se repetirá ...ando gente al ballet... ...ánea y pintoresca, sin ...dos dibujados y hay en ...la comicidad matizada ...escenas sentimen...

...a la labor del autor y en ...pieza estrenada está la ...

...mpre eficaz, realiza un ...comicidad desbordante ...secunda con acierto a ...arco en un rol dramático ...a la Notar, bien al igual ...

Lírica popular

...se cantará en el Marco... de Godnod, con el tenor ...protagonista.

...ará la soprano Noel ...ucida en "Manon", de ...

...además, el bajo Cul... ...no de Ferrán.

...pocos días se hará car... dirección de la compañía, el ...maestro Antonio Marranti ...ofrecerán a ella nueva ele...

Opereta

...en el Politeama, re... ...levamente a la opereta de ...La duquesa del bal Ta... ...la Razzoli en el rol de ...

...lunes se realizará una ...extraordinaria a beneficio del ...ctor Pompeo Pompei, ...de Leoncavallo "Pres... ...Bandolera".

Otro estreno

...ón se ofrecerá el lunes 12, ...la penúltima función ...rama. Será ella a benefi... ...ido actor Nicolás Fre... ...ará el drama del doc... ...Gutiño, "La fuerza cie...

San Martín

...los espectáculos de hoy ...mingo, se celebrarán en ...se anuncia que en la ...ella de Echalar y Han... ...el amor, nos arro... ...dirección de la empresa ...Arsutia Ramón ...de hoy terminarán ...ra con un selecto pro... ...tonadillas y couplets por ...artistas.

Teatro nacional

...tiene el cartel el poema ...Maturana, "Canción de ...", exhumado con éxito ...la sección vermouth, re... ...comedia de Saldías, "Deli... ...ras", que ha constituí... ...gran éxito de la tempo...

...anario de la noche se sos... ...la comedia de Armando ..."Deblecito".

...ubrá sección vermouth, re... ...nuevamente el vigoroso ...Sánchez, "Barranca aba...

BUENOS AIRES

...ilia nacional de sainetes ...ainetes, comedias y revistas ...MUIÑO - ALIPPI ...

...las 9: Las víboras, Los ...os de luz, La cola del ...perro

...ios $ 1 por sección

WAGNER

A pedido general la SOCIEDAD ARTÍSTICA DE MÚSICA DE CAMARA Y SINFONICA ejecutará el GRAN CONCIERTO WAGNER en el Prince George's Hall, sábado 26 de noviembre a las 9 p. m. En el mismo programa obrará desarrollo en el Colón, a PRECIOS POPULARES. Entrada $ 1 m/n. — Socios de la institución y 2. ORQUESTA de 95 profesores bajo la dirección del maestro Eduardo FORNARINI. Localidades en la secretaría de la Sociedad, San Martín 131, de 12 a 6.30 p. m.

Género chico nacional

Opera—

Sin variación el cartel. "Los templos de Talía", en tres secciones, en la de las 16, "Pial de volcao", de Leyer de Viana.

Buenos Aires—

Reaparece hoy en el cartel ocupando la primera sección de la noche, el drama de González Pacheco, "La víbora". En segunda el sainete "Don Juan de Alfiera", de Peralta. En segunda "Los hechos de luz", que aun interesa, y en última "La cola del perro", exhumada con acierto.

Nacional—

El sainete de Vaccarezza "Va cayendo gente al ballet" hizo ayer agotó las localidades, ratificando el cartel de hoy, ocupando las secciones vermouth, primera y última.

En segunda "Qué pichincha!", de Escobar.

Mayo—

La comedia de Barthes y Damel, "Las que van al infierno" se representa hoy en vermouth y última.

En primera "La tregua", de Gonzalo Bosch, y en segunda, "El sagrado delito", de Crosa.

Género chico español

Victoria—

En sección vermouth se recurre a "La tirana", la bella comedia lírica de Martínez Sierra y del maestro Lleó, que tendrá por principales intérpretes femeninas a las tiples de la Muela y Llovet.

Por la noche el mismo programa de ayer: se inicia el espectáculo con "Bohemios" y termina con "La Dolores".

Avenida—

Hoy en vermouth, "Maruxa", del maestro Vives, y por la noche "De sevilla a los corrales" y "La Dolores", de Bretón.

Comedia—

Narcisín, el precoz artista, representará hoy "Los dos pilletes", en las secciones vermouth y cuarta.

Completan el programa "De Madrid al infierno", "La mujer artificial", "Lo que a usted no le importa" y "Las musas latinas", distribuídas en las distintas secciones de que constan los espectáculos.

Noticias breves

El viernes se realizará en el Nuevo una función extraordinaria en honor del director artístico de aquella compañía D. Emilio Sánchez Cardeli, que pondrá en escena la obra "Las campanas" que hace tiempo no se representa entre nosotros.

El viernes se realizará en el Variedades una función a beneficio de la primer actriz Milagros de la Vega. Se estrenará "Su alteza real", opereta de Romeu y el maestro Pibernat.

Con el debut de Susana Caraman se interesa el cartel de atracciones del teatro Esmeralda. Esta tonadillera tiene su público especial, habiendo actuado con buen éxito en otros escenarios.

Pasado mañana martes, reprisan en el Buenos Aires el sainete "Academia nacional".

La revista "Bambalinas", publica en su número de hoy las obras de Tito Livio Foppa, "Mambrú se fué a la guerra" y "La razón social".

En el Nacional se prepara el beneficio del primer actor Luis Arata. Se estrenará esa noche la comedia de Escobar, "El hombre que sonríe".

En el Hipodromo debutarán mañana Mr. Valenzuela en sus arriesgados ejercicios de trapecios volantes; Cerdlam, original número denominado "El hombre al revés" y el excéntrico mundial Adon.

OPERA

Compañía nacional de sainetes, zarzuelas y revistas
:: VITTONE :: POMAR ::

Hoy, a las 6: Los templos de Talía. A las 9: Los templos de Talía, Pial del volcao. Los templos de Talía
Plateas, $ 1 por sección

CONCIERTOS

SOCIEDAD NACIONAL DE MUSICA

Mañana a la noche, se realizará en el salón La Argentina, una audición de obras de compositores argentinos organizada por esta sociedad.

Constantino Gaito: Sonata op 26 (1913), Allegro moderato, Andante sostenuto, Allegro moderato, para violoncelo y piano, señores Ramón Vilalara y Gaito; Carlos Pedrell: La Ronde, Prière au saint silence; Ricardo Rodríguez: Pourquoi?, Tu sais, para canto y piano, señora Suzanne Pedrell; Ricardo Rodríguez: Sonatina (1919) 1a. audición, Allegro risoluto, Andantino, Allegro, para piano, señor Rafael González; Athos Palma: Les sept filles d'Oriamonde, Cantique de la Bièrge, (du recueil de XI chansons de M. Maeterlinck); C. López Buchardo: Lassitude, Les roses de Noël, para canto y piano, señora Suzanne Pedrell; Pascual de Rogatis: Evocaciones indígenas (1919), 1a. audición, a) Yaravi (dos violines, viola y violoncelo), b) Fiesta (dos violines, dos violas y dos violoncelos), señores Edmundo Weingand, José Gil, Ricardo Rodríguez, Leónidas Piaggio, Javier Bárcena y Enrique Giobbi.

KADA JENO

Este instituto musical que dirige el distinguido maestro Kada Jeno, ofrecerá conciertos de alumnos los días 25, 26, 27 y 28 del corriente, con disertaciones de: doctor Camilo Morel sobre Gneg, Kada Jeno sobre Mozart, doctor Jorge Cabral sobre Haydn, respectivamente.

Estas audiciones se realizarán en el salón del Ateneo Hispano Americano, Avenida de Mayo 1120, a las 4 p. m.

En el concierto del 26, la niñita Nelida Molina Cuditi, interpretará obras de Mozart, Schubert, Chopin, Bach, etc., y la señorita Josefina Basvilbaso ejecutará composiciones de Beethoven.

CONSERVATORIO THIBAUD-PIAZZINI

Este importante establecimiento de enseñanza artística, que ocupa un sitio de primera fila en el desarrollo de nuestra cultura, dió anoche una audición de alumnos, notable bajo todo concepto.

Las señoritas María E. Ochoa, Sara Pérez Ballesteros, Dora Recio, Marta Alemán, Elena Quirno, Mercedes Vicendeau, Juana P. Remmeteo, Julieta Sandoval, Myrtha Garbarini, acreditaron notable preparación técnica y buena musicalidad.

CINEMATOGRAFIA

De la vida de Polly Frederick

Cuando niña, las biografías fueron la obsesión de mi existencia. ¡Cuántas tardes me pasé sobre los libros de historia escudriñando la vida y talentos de aquellos personajes, desde Nerón hasta el venerado Benjamín Franklin—mientras que allí, al pie de mi ventana, mis amiguitas me atormentaban, gritando: "¡Oh Polly, ven! a jugar al teatro!".

En aquel instante me dije: "Cuando sea grande, me vengaré del mundo en general. Escribiré mi biografía. La haré larga y la llenaré con nombres que no puedan pronunciarse y la repletaré de fechas; "pero" aquí me tienen Vds. lo más campante, sentada en el hall de mi confortable "home" en Norton Heights, Conn. y gozando de mi venganza, no amontonando "fecha" tras "fecha", sino olvidando que existen estas cosas terribles".

Nací en la ciudad de Boston y mi último cumpleaños fué en agosto 12. Tenía cuatro nacionalidades de donde escoger mi temperamento: primero, mis queridos Estados Unidos; segunda, la de los antecesores de mi madre, que fueron escoceses; y tercera, la de los de mi padre, que fueron franceses e ingleses. Semejante combinación—me dí cuenta de antemano—debe ser esencial para llegar a ser una estrella del cine, y encaminé mis pasos de acuerdo con esta idea.

En mi niñez, sentía una gran aversión por esas "medicinas para nenes", como también me era intolerable aceptar en broma una incitación a hacer algo. De aquí viene, que en una ocasión, una de mis amiguitas de juegos, con quien escapaba al teatro, cuando teníamos ahorrado lo suficiente par abonar las entradas, y que al regresar a casa reproducíamos lo que habíamos visto, me dijo: "Polly, a que no te atreves a trabajar en un teatro de verdad". Dicho y hecho; allá me fuí. Había estudiado canto y pude persuadir al gerente de una sala de variedades de Boston que me escuchara en dos de mis canciones: "La contrato por una semana" me dijo "y le pagaré cincuenta dollars".

Este era el primer dinero que ganaba y me pareció una fortuna.

Todas mis compañeras vinieron al teatro aquella memorable noche de mi debut; su presencia me animaba; sin embargo, aún hoy día recuerdo la intensa emoción y sobresalto que me invadieron cuando salí a escena y ví que ciertos ojos estaban fijos sobre mí; me parecía que cada ojo decía: "Nunca ha trabajado en el teatro" y su compañero respondía "es muy cierto".

En una forma u otra logré salir adelante con mis tres canciones, lo que me animó para desear algo más, allá; por supuesto, "más allá" significaba Nueva York.

Quizás sería emocionante hablar de haber afrontado la ira paternal y de haber huído en el silencio de la noche con cinco dollars en el bolsillo y una noble y grande ambición encendida en el corazón; pero debo renunciar a la emoción, dado que esta biografía debe ser real.

Cuando anuncié a mis padres mi intención de ir a Nueva York con el fin de dedicarme con seriedad al teatro, mi madre dijo: "Si ello te hará feliz, adelante, yo iré contigo".

Aquella madre ha sido siempre mi mejor compañera. Creo de corazón que sus ambiciones para mí eran mayores que las mías. Una joven que tiene una madre de este temple, jamás se dará cuenta de lo mucho que le debe.

Mi primer contrato fué con el coro de "The Roger Brothers at Harvard" (Los Hermanos Roger en Harvard), bajo la dirección de Ben Teal. Un año permanecí en dicho elenco, de lo cual me felicito vivamente. Fué la mejor enseñanza que jamás había recibido. No hay mejor escuela de teatro que el coro, siempre que se tome en serio el trabajo.

Al año siguiente, se me dió un papel secundario con Roger Brothers—el director Mr. Erlanger no creía que cantaba lo bastante bien como para tener algo que decir; esto fué suficiente para obligarme a tomar mi sombrero y retirarme en seguida con la estimulante prevención de Mr. Erlanger, de que jamás conseguiría trabajo en otra compañía.

Mi siguiente contrato fué con James T. Powers, en el papel de reina-hada en "The Princess of Kensington" (La Princesa de Kensington). Obra, que en New Haven, por tres noches consecutivas había observado desde la primera fila de platea, antes de su estreno en Nueva York. Cuando salí al escenario la primera noche, la luz del reflector me envolvía, me quedé abismada, contemplándola. Las doce coristas que me seguían y quienes tenían que contestar a las preguntas que les hiciese—cuando se dieron cuenta de mi situación, dejaron oír las contestaciones sin las previas preguntas—unos cuantos minutos más y había recobrado mi ánimo y pude continuar como una veterana.

Después de mis contratos en "The Little Gray Lady" (La Pequeña Señora Gris) y "The Girl in White" (La Muchacha de Blanco), se me dió el papel de protagonista en "Twenty Days in the Shade" (Veinte días a la Sombra). A continuación tuve el rol principal con Francis Wilson en "When Knights Were Bold" (Cuando los Caballeros eran decididos); para después trabajar con John Barrymore en "Toddles" en el antiguo teatro Garrick.

Mi siguiente esfuerzo fué en el papel de manfeura en la obra cómica de Mr. Brady: "The Dollar Mark" (La Marca del Dollar). Después de esto empieza mi actuación en la escena dramática con William Gillette en "Samson"—que me hizo ver en forma evidente que "es más fácil formarse un hábito que desarraigarlo"—pues desde esa época los dramas han sido mi fuerte—y mi consejo sincero a actrices en brote es: "Si no quieren ser siempre actrices dramáticas, jamás trabajen en dramas".

Después de "The Fourth Estate" (El cuarto Estado) con los Liebles, abandoné el teatro por tres años, para volver en el elenco de Madame Simone en "The Paper Chase" (A la caza del papel) que durante dos semanas se dió en Nueva York. A continuación desempeñé el más importante rol de mi carrera con Brandon Tynan y James O'Neill en "Joseph and His Brethren" (José y sus Hermanos).

Durante mi asociación con esta obra, dí a una joven la mayor sorpresa de su vida. Había venido a mi camarín a hablarme sobre fotografías que quería me hiciese. Recuerdo que era una tarde muy calurosa. Mientras conversábamos, inconscientemente me llevé la mano a la cabeza y cuando la retiré, la hermosa peluca se había desprendido enredada en los dedos para caer sobre mi falda. Mi "interviewer", con asombro, preguntó: "¿No es ese su cabello?" Su mirada de espanto y chasco, no dejaba lugar para alabar mi propia y modesta cabellera. Tengo la sospecha de que tenía en proyecto usar mis fotografías como "afiches" para las "Seven Sutherland Sisters" (Siete hermanas Sutherland).

Hablando del cabello, viene a mi memoria una ocurrencia mía—harto desastrosa—Durante mi contrato en "Don't Shoot" con Porter Emerson Brown, que siguió a mi larga temporada en el "Innocent", tenía el papel de muchacho, en el que había que efectuar un cambio rápido de indumentaria para aparecer con un vestido para soiree. A objeto de hacer más sencillo dicho cambio me había cortado el cabello y la obra "vivió solamente tres días". Esto nos dice que antes de hacer sacrificios por el "arte" es necesario asegurarse de si el público sostendrá ese "arte".

Después de eso entré en el mundo del cine, y desde entonces el teatro me ha visto muy poco.

Antes de empezar mi temporada con el "Innocent", filmé "The Eternal City" (La Ciudad eterna) para la Paramount. Hasta entonces no había entrado en un estudio cinematográfico, y la primera vez que oí el repiqueteo de la cámara, fué paseando cerca de los jardines del Vaticano. Desde aquella época he filmado otras veinticinco películas para los Famous Players (Paramount). Aún ahora, cuando me contemplo en la pantalla, no puedo menos que hacer una crítica impersonal, y decir: "Porque lo hizo así; el efecto habría sido mejor si lo hubiese hecho de esta manera".

A menos que uno haya pasado por la prueba, es imposible darse una idea de la ofuscación contra sí mismo. Todo el lamento se reduce: "Oh, si yo pudiera hacerlo de nuevo!"

He ahorrado para el final, el acontecimiento más importante. En septiembre del 16, contraje enlace con Willard Mack. Cuando se ha tenido una vida tranquila, es conveniente poseer un rengión maravilloso, cual es el matrimonio con una persona extraordinaria, que viene a ser un epílogo de la historia.

Nuestros amigos se ríen cada vez que mi marido y yo les decimos que vamos a hacer un viaje en auto: pues todos los días lo hacemos en un recorrido de 100 millas, entre el estudio y el hogar.

Actualmente trabajo bajo la dirección de mi esposo, el cual es un hombre sumamente inteligente. Después de dos años en la "Coldwyn", proyecto regresar a la "escena chillona" como mi marido llama al teatro.

"Pimpollos Rotos"

Al hacer la crónica de esta producción de David W. Griffith, hemos dado por un error de información, la propiedad equivocada.

La citada película pertenece a la nueva sociedad "Splendid Program" y será estrenada en el Splendid Theatre en la próxima temporada.

Conste la rectificación.

Lo que no sabe el público

Earle Foxe acaba de declarar que el número de misivas amorosas que recibe es inmenso y ruega a las revistas cinematográficas que digan que él es casado, y por ahora no piensa dejar de serlo, y que por consiguiente... "a buen entendedor pocas palabras bastan".

Francis X. Bushman es propietario de la colección más completa de perros finos de Norte América. En la reciente exposición canina de New Jersey, sus colecciones obtuvieron los mejores premios.

Eddie Polo se encuentra en Irlanda filmando escenas de una película en series, cuya acción tiene lugar en varios países de Europa.

Wallace Reid principió a estudiar para obtener en la compañía de Syd Chaplin, su "brevet" de aviador, más el simpático artista ha tenido que suspender sus estudios por la oposición de su esposa Dorothy Davenport, la cual declara que quiere mucho a su "Wally", y que para ella eso de la seguridad en los aeroplanos está por probarse.

Ahora resulta que Harry Carey es soltero. La noticia de su divorcio fué una broma de un periodista yankee. Nos alegramos por "Cayena". Eso del matrimonio no deja de ser cosa grave.

William Hart se casa. Y lo que es peor — si casarse "es peor" — es que se ha enamorado por correspondencia, de una pálida y delicada admiradora que se le ocurrió escribirle continuamente explosivas misivas de admiración al artista, primero; de amor al hombre, más tarde. Ella se llama Margarita Evans.

Charles Ray y Albert Ray no son hermanos, como muchos creen, sino primos.

Como saben nuestros lectores, Clara Kimball Young es ahora solamente Clara Kimball, después de su divorcio con Mr. Young. En cambio, Rida Johnson, una popular autora de argumentos, ha adquirido el derecho de llamarse en lo sucesivo Rida Johnson Young, por haberse casado con el ex esposo de Clara Kimball.

El rumor que circulaba de que Anita Stewart había vuelto a arreglarse con Rudy Cameron, su esposo divorciado, se ha confirmado. Están otra vez como dos tórtolos.

Eileen Percy ha sucumbido como buena mujer, al "eterno masculino" casándose con cierto Mr. Ubric Busch a quien no tenemos el gusto de conocer.

El salario de Jack Pickford, en su nuevo contrato, es de 2.000 dólares semanales.

Lew Cody, el conocido "vampiro", esposo divorciado de Dorothy Dalton, ha formado una empresa con el título de "Lew Cody Productions" para filmar películas cuyos argumentos sean sátiras sociales.

Mildred Harris Chaplin se encuentra aun convaleciente de la seria enfermedad que ha sufrido los últimos meses, y por la cual estuvo su vida seriamente amenazada. Nuestros plácemes por el restablecimiento.

Charles Ray ha declarado que su contrato con Ince termina en enero del año próximo y que probablemente no lo renovará.

El programa de hoy

Empire Theatre — Corrientes y Maipú — Hoy, tarde: Para mentir comer pescado; Así es el amor; Pimentilla, por Dorothy Gish; estreno, El pájaro negro y María Esparza; Para mentir comer pescado; Adelita Lulú y María Esparza. Mañana, función en honor y beneficio de Adelita Lulú, martes, de María Esparza.

Select — Suipacha 482 — Hoy tarde: El primer amor, por Lila Lee; El ladrón peludo, por el mono Jack; Pimentilla, por Dorothy Gish; Pathé Journal, actualidades; La biblia a tiros, por Tom Mix. Noche: a las 9: Honor del sur, el ganador de la gran carrera, por Mae Marsh; Pimentilla; Pathé Journal; La biblia a tiros. Platea completa, $ 1.

Palace Theatre — Corrientes 757. — Hoy, tarde: Carlitos en las termas; El pacto de tres, 5o., 6o. y 7o. episodios, por Ruth Roland; Campeón de billar; Donde pone el ojo pone la bala, por Tom Mix; Pathé Journal 559; El sobrino de su tío, por Viola Dana; Las termas de Cacaseno, por Lucas; Abandonados, por Creighton Hale y Gladis Hullet. Noche, a las 9: el mismo programa y la monumental obra Suicidio moral.

Gran Splendid Theatre — Santa Fe 1860 — Hoy, tarde: El pacto de tres, 5o., 6o. y 7o. episodios; El honor del sur, por Mae Marsh; Cosas de la vida; El sobrino de mi tío, por Viola Dana; Las termas de Cacaseno; La biblia a tiros, por Tom Mix. Noche, a las 9: Carlitos bombero; La biblia a tiros, por Tom Mix y la monumental obra Suicidio moral.

Splendid Theatre—Santa Fe 1848 — Hoy tarde, solamente: Para mentir comer pesado (cómica Paramount); El ladrón peludo, por el mono Jack. Tarde y noche: Pimentilla, por Dorothy Gish y Richard Bartheimess; La gatita montés, por Hedda Nova; El pájaro negro, por Raymond Hatton.

Smart Palace — Corrientes 1283. —Hoy, tarde y noche: Honor del sur, contra torpedo; La gatita montés; Exito de Duarte; Pepita Granados y Teresita Zazá.

Mignon Palace — Hoy tarde y noche: La voz del corazón; Estiendo el record; La camarera rétrechera; Mi primo; Pathé Journal núm. 1.

Select Lavalle — Lavalle 921 — Hoy, tarde y noche: Así es el amor. El antifaz siniestro. Quiero olvidar. La biblia a tiros. El primer amor.

Porteño — Corrientes 856 — Variedades y cine para familias. Todos los días estrenos.

Esmeralda — Esmeralda 443 — Programa de cine y variedades familiares. Todos los días estrenos por el biógrafo.

Gaumont Theatre — Rivadavia 1635 — Hoy, tarde y noche: Para mentir y comer pescado. Ni la O por lo redonda, ¿Quién es mi novia?, El primer amor, Pimentilla.

General Belgrano — Cabildo 2165 — Hoy, tarde y noche: Primavera y otoño, La fuerza del instinto, Pathé Journal 537, El mundo al revés, El teniente Danny.

Crystal Palace — Corrientes 1550 — Hoy, tarde y noche: Cinco mil pesos por hora, Entre sus garras, La máscara de la vida, El mozo de hotel, La oficina de reclutamiento.

The American Palace — Córdoba y Callao — Hoy, tarde y noche: La biblia a tiros; Sí, pero no; Su día de esponsales, Danza de la muerte.

Cine Presidente Roca — Rivadavia 3753 — Hoy: Carlitos en la playa; El terror de las sierras, primer episodio; En defensa de la ley; Dados cargados; Buen perdedor; La mina de oro.

Cine Bolivar — Calle Bolivar 1023 — Hoy, tarde y noche: A pillo, pillo y medio; Un pétalo en la corriente; Al primer tapón; Mi primo; Cadena perpetua.

Electric Palace — Lavalle 936— Hoy: Bisagras del infierno, El reporter audaz, Fresca viruta, La revancha del crack, Carlitos inspector de tienda, El criado y la muchacha.

Etoile Palace—Corrientes 2759.— Hoy: De una cara; El terror de las sierras, primer episodio; El río novelesco; Frou Frou; La clave secreta.

Petit Splendid. — Libertad 276— Hoy tarde y noche: Gran éxito, El nacimiento de una nación.

Cine Radium No. 6 — Rivadavia 2970.—Variado programa, con estrenos.

Real Cine. — Esmeralda 425. — Hoy: Variado programa.

Cine Moderno — Corrientes 541. — Hoy: Una puntada a tiempo.

Cine Park (Palermo). — Hoy: El hombre peludo, Novia infiel, El precio del honor, En las profundidades.

Cine Colón de Flores (Sud América 663) — El cine de las grandes películas. Programa completo estrenos diarios.

Cine San Martín — Rivadavia 7870 —Hoy: Variado programa, con estrenos.

Teatro Puerredón — Rivadavia número 6870 — Secciones "Flirt" y "Ronda", selecto programa de cine.

Cine-teatro París—Rivadavia número 8033-42 (V. Sársfield).—Todos los días, variado programa con estrenos, martes, jueves y sábados.

Soleil Palace — Corrientes 3150. —Hoy: Variado programa con estrenos.

Petit Cine — Variado programa.

ANTEOJOS Y LENTES
"GRIENSU"
ESPECIALISTAS
en la ejecución de recetas
Casa A. GRIMALDI
FLORIDA 118 — — — Buenos Aires

PROFESIONALES

ABOGADOS

Estudio del
Dr. Andrés Ferreyra
Abogado
Lavalle 1812 U. T. 4240 Libertad

Dr. Arturo A. Parody Núñez
ABOGADO
De 2 a 3 p. m.
Avenida de Mayo 634 — Buenos Aires

Dr. Fernando Saguier
Estudio: Florida 440
U. T. 6087 (Avenida)

Dr. Hipólito Leys
Estudio: Lavalle 930 U. T. 3208 L.

Dr. Domingo E. Salaberry
Defensa 188

MEDICOS

ANALISIS LABORATORIO Y FARMACIA
Abierto Día y Noche
SUIPACHA 477 CONSULTAS NELSON
U. T. 216 Libertad

INGENIEROS

ALEJANDRO DE ORTUZAR
Ingeniero Civil. — Pericias, construcciones, hormos inchoaterios y endicamientos en el Delta del Paraná. Victoria 571, 4.o Piso U. T. 833, Av.

JOSE GALAN
Cirujano Dentista
130 — SUIPACHA — 130
Consultas de 8 a 12 m. y de 2 a 7 p. m.
Domingos y días feriados de 8 a 12 m.

CREDITOS
en 10 MENSUALIDADES
Tienda LA PIEDAD
Bme MITRE esq CERRITO
Bs AIRES

MUNICIPALIDAD DE MENDOZA

LLAMADO A CONCURSO DE PROYECTOS Y PLANOS PARA LA CONTRUCCION DEL TEATRO MUNICIPAL

EL INTENDENTE INTERVENTOR DE LA MUNICIPALIDAD DE LA CAPITAL DECRETA:

Artículo 1o. Llámase a concurso, por el término de sesenta días, la confección de un proyecto y presupuesto para la construcción del Teatro Municipal, en el terreno que ocupa el actual edificio, calle España y Gutiérrez.

Art. 2o. Los proyectos deberán tener por base la construcción de concreto con materiales incombustibles y contra temblores, provistos de todas las instalaciones y comodidades propias de un teatro moderno.

Art. 3o. Créanse tres premios para los tres mejores proyectos: primer premio de tres mil pesos, segundo premio de mil quinientos y un tercero de quinientos pesos.

Art. 4o. Para constituir el jurado encargado de examinar los proyectos y adjudicar los premios, designase al director de obras públicas de la Municipalidad, al director de obras públicas de la Provincia, al jefe de la sección arquitectura de la Provincia, al director de obras sanitarias de la Nación y a los ex intendentes señores Ricardo Báez y Juan A. Dufau, bajo la presidencia del intendente municipal.

Art. 5o. Los proyectos deberán presentarse a la intendencia, en sobre cerrado para ser abiertos y examinados en la fecha que oportunamente se indicará, en cuyo acto podrán encontrarse presentes las personas que tomen parte en el concurso y los representantes de la prensa.

Art. 6o. La dirección de obras públicas de la Municipalidad suministrará a los interesados el pliego de bases establecido para este proyecto y los informes que le sean requeridos.

Art. 7o. El gasto que demande la ejecución del presente decreto, se hará de rentas generales con imputación al mismo.

Art. 8o. Publíquese en dos diarios de la localidad y en dos de la Capital Federal; envíese copia de este decreto, pliego de bases y plano del terreno, a los arquitectos de autoridad reconocida y désese al Libro de Decretos.

Firmado: Estanislao D. Caviola, intendente; Horacio R. Castro, secretario.

11|190

EL DE DIARIO

...O VIEJO Y DE REPORTE SE VEN...
...CANTIDAD OFERTAS POR CARTA
...DMINISTRADOR DE ESTE DIARIO
...SE ATIENDEN OFERTAS VERBALES.

CRONICA DEPORTIVA

FOOTBALL

...TO INTELIGAS
...partido de ayer

...LA
...ERACION COMERCIAL

...ciaba que el club F. C. ... en el Caballito, se jugó ...ante numerosa concurren... ...ado final por el Campeo... ...ligas entre los equipos se... ...de la Federación Co... ...Federación Atlética de ... ...cionales.

...primera parte el juego re... ...dio, interesando viva... ...ores, que aplaudió repe... ...el segundo período ... Federación Comercial ... su adversario ejer... ...ativo dominio. En es... ...o logró anotar los dos tan... ...dieron el triunfo, que fué ...ente celebrado por los par... ...te equipo.

...n el llamado del ... Centenario, los cuadros for... ...como sigue:

...Asociación Atlética de Empleados ...ales: M. Croce, P. Omar y ... Verdinelli y J. Venturera; ...Salas, P. Ochoa, A. Arroyue... ...Gastelú.

...Asociación Atlética de empleados ...ales: M. Croce, P. Omar y ...Roldán; A. Marcovecchio, C. Gar... ...Roldán, A. R. Bertolini, A. ...Roldán, J. A. Pisa y P. ...

...ció todo el primer período ... de los dos bandos en lucha, ...dos los esfuerzos realizados ...ar el score. La lucha fué en ... momento interesantísima, ...ando el segundo tiempo, los ...ores de la Federación Comer... ...zaron de inmediato, dando ...rabala a la defensa con...

...a 15 minutos, Venturera a... ...ha pase de Gastelú marca el ...ro para la Federación Co...

...minutos más tarde Salas con ... tiro alto marca el segun... ...para su cuadro.

...taban pocos minutos ... terminar el partido, Simmons ... un corner que toma Berto... ...Barta bien colocado marca el ... y último tanto para su ...

...el juez dió por terminado ... el resultado era este:

...Comercial ... 2
...Empleados Nacionales ... 1

LIGA DE AFICIONADOS

Zona Norte—

	J.	G.	P.	E.	Pts.
Palermo	17	12	1	4	28
Sp. del Norte	16	8	1	6	22
U. Ecars	16	11	5	—	22
Sp. Guillermo	17	9	4	4	22
Germinal	16	8	6	2	18
C. y Esgrima	15	6	4	5	17
S. Fernando	18	7	8	3	17
Alvear	16	5	10	1	11
Villa Real	17	2	12	3	7
Belgrano	17	—	17	—	—

Zona Sur—

	J.	G.	P.	E.	Pts.
Banfield	16	13	1	2	28
A. de Quilm.	15	9	5	1	19
Lanús	15	7	3	5	19
Wilde	16	6	8	2	14
Progresista	16	6	9	1	13
Boca Alum.	16	5	11	—	10
Barracas Jun.	16	5	11	—	10

Zona Oeste—

	J.	G.	P.	E.	Pts.
Del Plata	15	9	2	4	22
Nva. Chicago	14	8	5	1	17
All Boys	16	8	6	2	18
Arg. Juniors	15	5	4	10	18
San Telmo	15	6	7	2	14
Sp. Avellan.	15	2	3	5	9
Piñeiro	16	—	16	—	—
Vélez Sársfield				Descalificado	
Barracas Central				Descalificado	

RACING EN CONCORDIA

"La Provincia" importante órgano de publicidad de Concordia, trae el siguiente suelto sobre la visita que el primer equipo del Club Racing, campeón de seis temporadas, les hizo últimamente:

"La activa propaganda desplegada a todo viento por los dirigentes del Club A. Libertad, las crónicas periodísticas y la fama conquistada por el Club Racing, llevó un enorme público al field del Parque Mitre, donde tuvo lugar el partido de football entre el Club A. Libertad y el famoso campeón rioplatense, Racing.

A las 4 y 5 se presentó éste compuesto por muchachos de simpático aspecto y bien uniformados: el referee pasable, con un saquito color verde, simbolizando la esperanza de triunfar; el linesman también elegante vistiendo un saco de raya con presilla, estilo inglés, que causó la admiración del público que ya no podía contener sus ansias de ver jugar al Racing, hasta que al fin se inició el juego a las 4.15, manteniéndose por espacio de unos cinco minutos movido e interesante; juego fué aminorando poco a poco su importancia, al extremo de verse los "famosos" del Racing dominados. El público comenzó a fastidiarse comprendiendo que había sido derrotado y que el campeón rioplatense de [illegible] ...

...ía y pujía y que venían a pasar unos días de expansión campestre, pero se encontró con una ...

...de 31.417 habitantes con gran progreso edilicio y con buenos footballers, que en parte son sus discípulos, han sido sus maestros.

EL FOOTBALL EN INGLATERRA

Existe en Inglaterra, patria mundial del football, una entidad en extremo poderosa, la Football Association Limited, que con el labor — ...n siempre, ni mucho menos — desinteresada — ha contribuido, muy mucho a la popularidad enorme que goza este viril deporte en dicho país.

Esta potente entidad, que no es ...ca cosa que una sociedad comercial con capital limitado, cuida cada año de la organización de un torneo de football: la copa de Inglaterra, cuyo éxito alcanza — y mayormente antes de la guerra — fabulosas proporciones.

En 1872, la Football Association de Inglaterra, que no había adquirido aún el carácter industrial que hoy posee, y que debía asegurar su extraordinario desarrollo, inició la idea de crear dicho trofeo, verdadero campeonato nacional que ponía en pugna los mejores equipos británicos, dando ocasión a encuentros sensacionales que cautivaron y fanatizaron en breve plazo al público.

Durante muchos años los campeonatos fueron alcanzados por equipos pertenecientes a clubs "amateurs", y los bandos Oxford University, Old Etonians, Clapham Rovers, Old Carthusians, Wanderers y Royal Engineers figuraron en la lista de vencedores hasta 1884. A partir de esta fecha, el profesionalismo se impuso, y ningún otro club "amateurs" ha figurado ya en la relación de los vencedores de la Copa de Inglaterra.

En efecto: los jugadores profesionales no tardaron mucho tiempo en afirmar una real y evidente superioridad sobre los aficionados, superioridad que fué acentuándose a medida que los clubs profesionales fueron enriqueciéndose; que los "amateurs" sobresaliente, cegados por el oro, pasaron al campo de aquéllos; que se pusieron en práctica ciertos principios, como el de la cesión de jugadores y el "transfert", que permitió formar equipos verdaderamente colosales.

La superioridad del jugador profesional sobre el "amateur" se comprende racionalmente sin necesidad de esfuerzo alguno.

Es imposible que jóvenes aficionados que dedican al foot ball algunas horas semanales para su recreo puedan luchar con armas iguales con hombres entrenados especialmente para el juego desde la edad de diez y seis años hasta los treinta cumplidos, verdaderos obreros del oficio de footballista.

Sometidos a régimen de vida especial, a severa disciplina, a diario entrenamiento; maestros en fuerza, experiencia y ardides; cobrando por su trabajo pingües sueldos, halagados con regalos cuantiosos en efectivo cuando ganan un encuentro decisivo, el profesional vive de y para el juego y o hay "amateur" que pueda luchar con él. Por ello, poco a poco, los equipos no profesionales de la Copa, de Inglaterra

Esta se disputa por encuentros eliminatorios, semifinales y finales, entre unos 66 clubs, seleccionados en dos categorías. Algunos de estos clubs son designados de antemano por la entidad directora de la Copa; otros deben calificarse ganando los partidos preparatorios que se celebran en distintas localidades del Reino Unido.

Los "matchs" eliminatorios de la Copa de Inglaterra atraen siempre a multitudes numerosas, a presenciarlos, y en los centros fabriles y [illegible] ...

...ión, y los clubs participantes van ...

...ión, el apasionamiento crece en proporciones increíbles. Cuéntase de ello memorable el partido final jugado en 1913, que fué presenciado por 78.810 personas, recaudándose en taquilla 6.998 libras (pesos 172.000).

Este "match" terminó con un empate a [illegible] ...ificó el jueves siguiente, en que el Newcastle venció por 2 a 0.

Los dos [illegible] ...ras cobraron por este encuentro [illegible] ...riolera de cuarenta mil pesos m/l. cada uno, correspondiéndoles, según regio regalo en metálico, a cada uno de los jugadores del equipo vencedor. Al portero, por haber conservado inviolable su puerta — y el encuentro fué rudo en extremo — le regaló la directiva de la F. A. U. la bicoca de 25.000 pesetas.

BOX

BERRETA y PAGANI

Suspensión del asalto

En el local Florida 146 se realizó anoche el festival organizado por el Argentino Boxing Club.

El número principal consistía en el asalto de box que, por el campeonato argentino de peso liviano, debían sostener los conocidos pugilistas Berreta y Pagani.

Ambos ambicionados aparecieron en el ring a las 10.30, pero ante la sorpresa general, el señor Festal anunció que la pelea no podía efectuarse por cuanto Pagani, lesionado durante una práctica por la tarde, no se encontraba en condiciones.

El desagrado que causó la suspensión del match desapareció en vista de que otro aficionado, Ballesteros, se dispuso a medirse con Berreta, en un asalto de diez "rounds" de tres minutos cada uno.

En los primeros "rounds" Ballesteros se situó en la ofensiva, dominando a su fuerte adversario. Este reaccionó en los "rounds" siguientes, reacción que duró únicamente hasta el octavo "round". A partir de este momento, Ballesteros continuó en la ofensiva llevando sobre las cuerdas a Berreta, que se defendió bien.

Ballesteros había vencido a su adversario por puntos. Así lo entendió el público, tributándole una calurosa ovación. Pero ante la sorpresa de la concurrencia, el árbitro declaró empatado el match, fallo que originó protesta del público.

Con todo, la opinión unánime de los aficionados que presenciaron la lucha, señala a Ballesteros como vencedor del asalto.

Antes de verificarse el match, el niño Felipe Festal realizó una interesante exhibición de clavas, cosechando una nutrida salva de aplausos.

El profesor Williams realizó una exhibición con Vergara, fuerte boxeador rosarino.

Cuatro canillitas efectuaron una parodia de gallo ciego, número muy aplaudido.

Berreta se medirá con Pagani a mediados de diciembre próximo.

MOTOCICLISMO

"MOTOCICLISMO"

Ha sido puesto en circulación el número 81 de la revista deportiva "Motociclismo", que edita el Club Motociclista Nacional y es órgano oficial de todos los clubs motociclistas del interior y Moto Club Uruguayo.

Forman el material [illegible] ...

...Esgrima de Rosario, [illegible] ...en La Plata, La caballería [illegible] ...de Buenos Aires, Asamblea general ...en el C. M. Nacional; Galería de motociclistas: Raúl Riganti, por Clarín; Un triunfo y un fracaso; La excursión del 16 a Bella Vista; Distribución de premios del C. M. Nacional; Una nota conceptuosa; A nuestros lectores. El motociclismo en Córdoba; Las patentes para automóviles y motocicletas en 1920; Motociclismo marplatense; Festival de beneficencia en Belgrano; Moto Club Tucumán; Excursión a Tafí Viejo; Notas gráficas de Arcas; Demostración a Luis Carlini; El gran picnic del paso del Pache; La carrera para el C. M. N.; A los clubs motociclistas; Premio Asociación de 1919; La gran copa Primavera; Excursión a Pergamino; Función cinematográfica; Las XII horas; "La Prensa"; Rifa de una motocicleta en el Uruguay; Casas para beneficios; Los caminos deportivos; Gestionando el raid La Plata-Valparaíso; El servicio motociclista de la policía; Sus mejoras, etc., etc., abundando los grabados en las crónicas de importancia.

ESGRIMA

SU DESARROLLO EN ESPAÑA

Pepe Carbonell, un eficaz colaborador de "El Figaro", de Madrid, escribe estas líneas contestando a la pregunta "Que sería necesario para fomentar la esgrima en España", formulada por la dirección de esa publicación:

"Todas cuantas tentativas en España se han realizado en favor de tan noble como higiénico deporte, han fracasado. ¿El por qué? No lo sé: tal vez la apatía, el abandono que nos es tan peculiar, puede ser la causa.

Sin meterme a escribir nada sobre la tan debatida cuestión de la esgrima y el duelo (que ya me parece estamos de acuerdo que son dos cosas distintas), creo muy conveniente decir que las salas de armas, en lugar de ser escuelas de duelistas, son "escuelas de cultura física", o mejor, "escuelas de cultura cerebral".

La esgrima no es sólo un ejercicio físico, es una gimnasia por excelencia del cerebro, pues en ella interviene de una manera muy directa. El poder de detenerse a sí propio en cada momento, estar en acecho y a la espera, meditando, es uno de los ejercicios que más vigorizan la voluntad, y, por consiguiente, el cerebro.

No es, pues, la esgrima oficio de gañanes. No se tira con los músculos, sino con los nervios. Cumple, pues, la esgrima dos funciones muy interesantes: primero, desarrolla el organismo, y segundo, vigoriza la voluntad.

Mi opinión sincera para fomentar la esgrima en España, después de cuanto he visto durante mis años de aprendizaje y más tarde de maestro, es que la "única" manera de llegar a un resultado definitivo y que la esgrima ocupe el lugar que merece, sería solicitar la "protección oficial" de este deporte, que tantos beneficios había de reportar a los elementos civil y militar.

En Francia, adonde he concurrido recientemente a un torneo internacional, he podido comprobar que no sólo tienen la "Escuela Militar de Esgrima", sino que ahora, y en virtud de un decreto, "la esgrima es obligatoria en todos los centros docentes"; siendo éste, a mi juicio, un dato interesante y muy digno de ser tomado en consideración.

Respecto al elemento militar, creo que este deporte es un entrenamiento muy útil para todos aquellos que tienen que [illegible] ...

...dominar los músculos reflexivos y ordenadamente, preparándolos para el ataque y la defensa con superioridad, combatiendo por la existencia. ¿Qué otra cosa es la vida social más que una esgrima en grande?"

FERROCARRILES

EL PRIMER FERROVIARIO JUBILADO

La Caja de jubilaciones y pensiones ferroviarias acaba de expedirse sobre la primera jubilación acordada a un empleado ferroviario, el señor Juan Soiza, de la empresa del F. C. Pacífico.

El empleado recientemente jubilado, ingresó en el Ferrocarril de B. A. al Pacífico como inspector de vapores de carbón el día 15 de diciembre de 1902, puesto que desempeñó hasta el día 6 de julio de 1915. Tiene en la actualidad 58 años de edad.

Notas policiales

ACCIDENTES DEL TRAFICO

Un muerto y un herido grave

En la comisaría 27 se encuentra detenido don Manuel A. Penser, quien en la Avenida Vértiz, frente al Hipódromo Argentino, con un auto de su propiedad que guiaba arrolló a Emilio Sagales, produciéndole lesiones en el cuerpo de tal gravedad que le produjeron la muerte momentos más tarde en el hospital Fernández, donde fué trasladado para su asistencia.

—Al atravesar anoche la calzada en Sarmiento y Callao, Daniel Fella, español, casado, de 35 años, fué arrollado por el automóvil de alquiler 1240 guiado por Florentino Vieytes, resultando con lesiones de gravedad en la cabeza y cuerpo.

La comisaría 5.a instruyó el conductor en averiguación lo ocurrido e hizo conducir al herido al hospital Ramos Mejía para su asistencia.

AGRESION A LA AUTORIDAD

Un hombre herido

Como a las 3 de la madrugada de hoy al hacer una observación a un grupo de individuos estacionados en la esquina de Honduras y Gazcón el agente Antonio Tula, fué agredido a golpes de puño y puntapiés por los mismos, los que a su vez hicieron igual cosa con el agente Cecilio Gómez que acudió en ayuda de aquél y el que para intimidarlos desnudó su revólver, del que en un descuido se le escapó un tiro que fué a herir a uno de los agresores de nombre José Faustino Costa, en el hombro izquierdo.

Al ver caer a su compañero, los atacantes procuraron huir, resultando detenidos José Suárez Lema, José Lorenzo Romar y Francisco Suárez.

La comisaría 42 procedió a hospitalizar en el Fernández a Costa en calidad de detenido, quedando en igual carácter el agente Gómez, que resultó lesionado en la pierna izquierda. Se ha dado intervención en el hecho al juez de Instrucción doctor Benítez.

TRES TIROS DE REVOLVER

En la comisaría 3.a denunció Atanasio Ibáñez que en el interior de la habitación que en la calle Lavalle 966 ocupa con su compañero de trabajo Juan Doranelli, éste sin mediar palabra alguna le hizo tres disparos de revólver sin lograr herirlo, dándose luego a la fuga.

El sargento Lucena, de la sección tercera detuvo poco después a Doranelli, que parece hacerse con sus facultades mentales algo alteradas.

PATOTEROS AGRESIVOS

Al intervenir en un desorden que un grupo de siete individuos promovía en la casa calle Humberto 1882, los agentes de la comisaría 18.a Dio-

...go Pedro Blanco y ... C. Orellano, fueron agredidos ... golpes de puño por aquellos, resultando lesionados en la mano izquierda los agentes Orellano y Blanco.

Los agresores fueron reducidos y puestos a disposición del juez de instrucción doctor Muibrán.

RIÑAS Y LESIONES

En el interior del bar Corrientes 359, a raíz de un incidente entre Reid y Emilio Crates resultaron con puñetazos Guillermo Henchel, lesionándolo brevemente en el rostro.

La comisaría 1.a procedió a la detención de los agresores.

Informaciones generales

"LAS LUCHAS POR LA VIDA"

Bajo el nombre "Las luchas de la vida" el profesor de música don Eleazar Julián Vega, acaba de dar a la publicidad un himno vals Boston dedicado al presidente de la república, doctor Hipólito Yrigoyen.

Pieza musical en que su autor pone de relieve el vigor y la frescura de su inspiración, está destinada a alcanzar una popularidad subrayadora del éxito.

El señor Vega al dedicar al primer magistrado las luchas por la vida, hace presente que a ello le movió el desprendimiento y generosidad del doctor Yrigoyen al destinar sus emolumentos presidenciales para socorrer a los desgraciados.

CIRCULO VALENCIANO

Con objeto de tratar la orden del día y varios otros asuntos, celebrará este círculo una asamblea extraordinaria que se llevará a cabo el día 30 del corriente mes en su local social, Tacuarí 445, a las 7 de la tarde.

CAMARA SINDICAL DE COMERCIO

La cámara sindical de comercio de frutos y anexos, ha resuelto convocar a los señores socios de esa institución a una asamblea general ordinaria que se efectuará en el salón Giuseppe Garibaldi, Sarmiento 2413, el día 27 del corriente a las 9 p. m.

En esta reunión se tratará el orden del día y asuntos de vital importancia para dicha cámara.

¿Necesita Vd. dinero?
CONCURRA A
"LA MERCANTIL"
y lo tendrá en el acto
Esta antigua y acreditada casa en la que hoy pone el mayor interés por dar informes brillantes y pólizas de seguro
LAVALLE 884 — U. T. 372, 1.a
SERIEDAD Y RESERVA

AVISO FUNERRE

ENTIERROS

ANGELA DIANA de OLIVERI de CESAR — (R. I. P.) — Falleció el día 30 de noviembre de 1919, a los 72 años de edad, después de larga y penosa enfermedad y la bendición apostólica. — Sus hijas María C., Angela C. de Chávez, Rafael, Guillermina C. C. de Costa, Ramón Luis, Silvia C. C. de Estrada y Federico (ausente), sus hijos políticos Raúl Costa, Julia Ordiozano, Mariquita Zelaya, Pastora Arana, Lucrecia Guerrico, J. Max Estrada, José, sus nietos, bisnietos, sobrinos y demás deudos, invitan a sus amigos a acompañar los restos de la finada, cuyo sepelio se efectuará hoy, a las 2 p. m., del puerto, en el cementerio del Norte.

Se ruega no enviar flores.

Oficios 4 de Febrero 1180. Teléfono 1805 Y. — Noviembre 1.

NUESTRA INDUSTRIA NACIONAL

La fábrica de tejidos e hilados de lana "La Emilia" en San Nicolás

UN EXPONENTE DEL PROGRESO DE ESA CIUDAD Y DEL PAIS

...momentos en que se celebra el ...nario de la fundación de San ..., y el pueblo de esa localidad, ...a el negocio natural que ... el acontecimiento, nada más ... de ocuparse de manera prefe... ...ón desplegada por los ... encaminado eficazmente a ... por medio del desarro... ...ades y la implan... ...as industrias y co... ...son base de la prospe... ...naciones.

...indudablemente entre estos ... como los herma... ...ermano y don Quintín ... merecen el aplauso más ... ...ón por haber realiza... ...esas de las proyecciones ... la fundación de la fá... ...e hilados de lana de ... ...dicada en el cuartel ... ...ta en este partido, so... ...derecha del Arroyo ...

...emprendedores, lo ... acometieron la obra ... ...ruz, convencidos de ... para el funciona... ...brica, el salto de agua ... podrían hacer de ... los primeros establecimientos de su índole. Y ... han equivocado. ... Emilia", de la propiedad de ... Córdoba y Cía., ... en esta ciudad es... ...en la Avenida de Mayo ... en indiscutiblemente ... ...ricas más importantes ... hilados no solamente en ... Argentina, sino que en ... ...mente sudamericano.

...ación sobre la ... un pequeño fuego de ... ...telares, en un esta... ...ado que da trabajo a ... ...entos obreros de ambos ... dentro de su instalación ... tanto que le hacen fue... ...las costureras, repasa... ...etc. Implica esto ... muchas familias pobres ... en forma que no ... a los sentimien... ...que a través de ... ...consideración ... que los hacen amable ...

...fábrica de una edifica... ...una área mayor de ... cosa que da la me... ...amplitud de sus instala... ...los edificios figuran ... ...las diversas secciones ...ecimiento y los que se ... han construido especialmente para habitación de los operarios, que de acuerdo con el pensamiento altruista de sus propietarios es absolutamente gratuita.

Estas casitas, construídas de conformidad con todo lo que prescribe la ciencia médica moderna, son particularmente higiénicas y tienen las comodidades necesarias. Por otra parte el hecho de que se les ceda a los obreros, no disminuye en nada el monto de sus salarios ya que se pagan los mismos que en otras fábricas análogas donde no se les ofrece esta ventaja. En verdad que es ella una de las notas más simpáticas que al observador presenta el funcionamiento de esta gran fábrica.

En cuanto a la producción de "La Emilia" puede considerarse una de las de más trascendencia del país, no sólo por la cantidad y la calidad de los artículos que llevan su sello, sino que por la influencia que ellos ejercen en el abaratamiento de la vida en un capítulo tan fundamental como lo es el vestido.

Fabrícase allí, en efecto, la respetable suma de 18.000 kilos de hilado de lana mensuales, teniéndose en la actualidad sus diferentes maquinarias dedicadas especialmente a la producción de artículos como fajas de lana, bolinas de toda clase — artículo que únicamente se hacen allí — paños para trajes de dama, echarpes, casimires, mantas de viaje y otros de no menos necesidad dentro de las exigencias del consumo del país. Basta, pues, la sola enunciación de esta producción, para comprender la importancia de este establecimiento dentro de las capacidades industriales de la república.

Gira la fábrica con un capital de dos millones de pesos y el importe de la mercadería elaborada en el transcurso de un año, supera dicha cantidad. Quiere decir esto, que su potencialidad económica corre pareja con la eficacia de su labor.

Respecto a su fuerza motriz cabe apuntar que el salto de agua del Arroyo del Medio, le da poder suficiente para mover una maquinaria de más de 250 H. P., por medio de tres turbinas, dos de las cuales tienen la peculiaridad de haber sido construídas en la Argentina. Además, cuenta con dos motores de 300 H. P. que son más que suficientes para el movimiento de todas las máquinas.

Entre sus secciones, la destinada a la hilandería, que consta de más de 3000 husos, es una de las más modernas que existen entre nosotros. Se le ha dotado de todo lo necesario para que su funcionamiento sea perfecto, habiendo el propósito de aumentar, dentro de poco tiempo hasta que tenga más de 4500. Esta medida ha de reportar muy buenos efectos desde que permitirá elevar la producción considerablemente.

Cosa análoga puede decirse, asimismo de la sección cardado. Consta en la actualidad de cuatro juegos de máquinas que serán también aumentadas en una proporción igual a la anterior.

La sección bolinas, única en su género como lo hemos dicho más arriba, se ofrece desde luego como la más interesante. Por las condiciones en que se encuentra montada y por la forma como en ella se trabaja, llama la atención de cuantos la visitan. Posee 18 máquinas que funcionan admirablemente, dentro de la sencillez del procedimiento empleado.

En cuanto a la sección telares, consta de sesenta telares, estando ya acordado, que se le ampliará aun más dentro de poco tiempo.

Tiene el establecimiento también la sección teñido y lavado de telas, así como un amplio lavadero de lanas, que prestan importantísimos servicios. Como se sabe, influye poderosamente en la presentación de esta clase de mercaderías, las máquinas referentes a este capítulo, pudiéndose afirmar que el éxito de la venta está principalmente en la eficacia de la acción de estas secciones.

Finalmente, se hallan también muy bien montadas las secciones de apresto y terminación, las de empaque, repaso y demás, todas las cuales ofrecen el mismo aspecto uniforme de las anteriormente nombradas, que acusan el excelente plan que se halla "La Emilia".

Dá ya en otro orden de ideas, una noción exacta del progreso y la importancia de la fábrica de los señores Córdoba y Cía., el hecho de que en ella exista una escuela del gobierno para ambos sexos a la que concurren los niños de los trabajadores y de los alrededores a recibir instrucción.

Y no menos digna de mención es la nota de sus propietarios, que ha asegurado a todo su personal contra los accidentes del trabajo, medida que los beneficia grandemente, garantizándoles en caso de que la desgracia los persiga que no han de sufrir el espolazo del hambre y la necesidad.

Ascienden las habitaciones para los obreros, empleados y jefes a más de ciento, todas con su debido aseo, aire, luz, como al principio lo hicimos constar. Por otra parte a cada una corresponde un solar, para la cría de aves y plantación de legumbres, con que simplifica grandemente el costo de la vida de estos trabajadores.

Consignamos por último que los obreros han fundado una asociación de socorros mutuos y una sociedad recreativa, instituciones ambas, que permiten a sus asociados obtener los beneficios de la ayuda de los compañeros en caso de enfermedad y de traer las horas de descanso en diversiones honestas y agradables, tales como la lectura, las funciones de cinematógrafo, el foot ball, la pelota, etcétera, etcétera.

Por lo que hemos apuntado queda de manifiesto la importancia de esta gran fábrica que hace honor a la industria nacional de tejidos.

Y bien merecen sus propietarios que hoy venden sus artículos, prestigiando el país, en Chile, Uruguay y el Paraguay, fuera de los mercados argentinos, el aplauso que debe tributársele a todos los forjadores de nuestra grandeza nacional.

La obra de los señores Córdoba y Compañía en este sentido, es grandemente provechosa para la vitalidad de nuestras actividades económicas puesto que servirán para que nuestra industria nacional alcance en el mundo un mercado de verdadera importancia. No solamente dentro de un criterio acorde al momento que vivimos, debemos ser un país manufacturero y agrícola. Necesitamos tener nuestros exportadores en otras regiones. Y ninguno mejor que en este ramo, en que nuestros tejidos podrán alcanzar una fuerte demanda en las repúblicas vecinas.

Por ello, pues, esta fábrica está prestando un evidente servicio al país que debe sus rasgos recomendables.

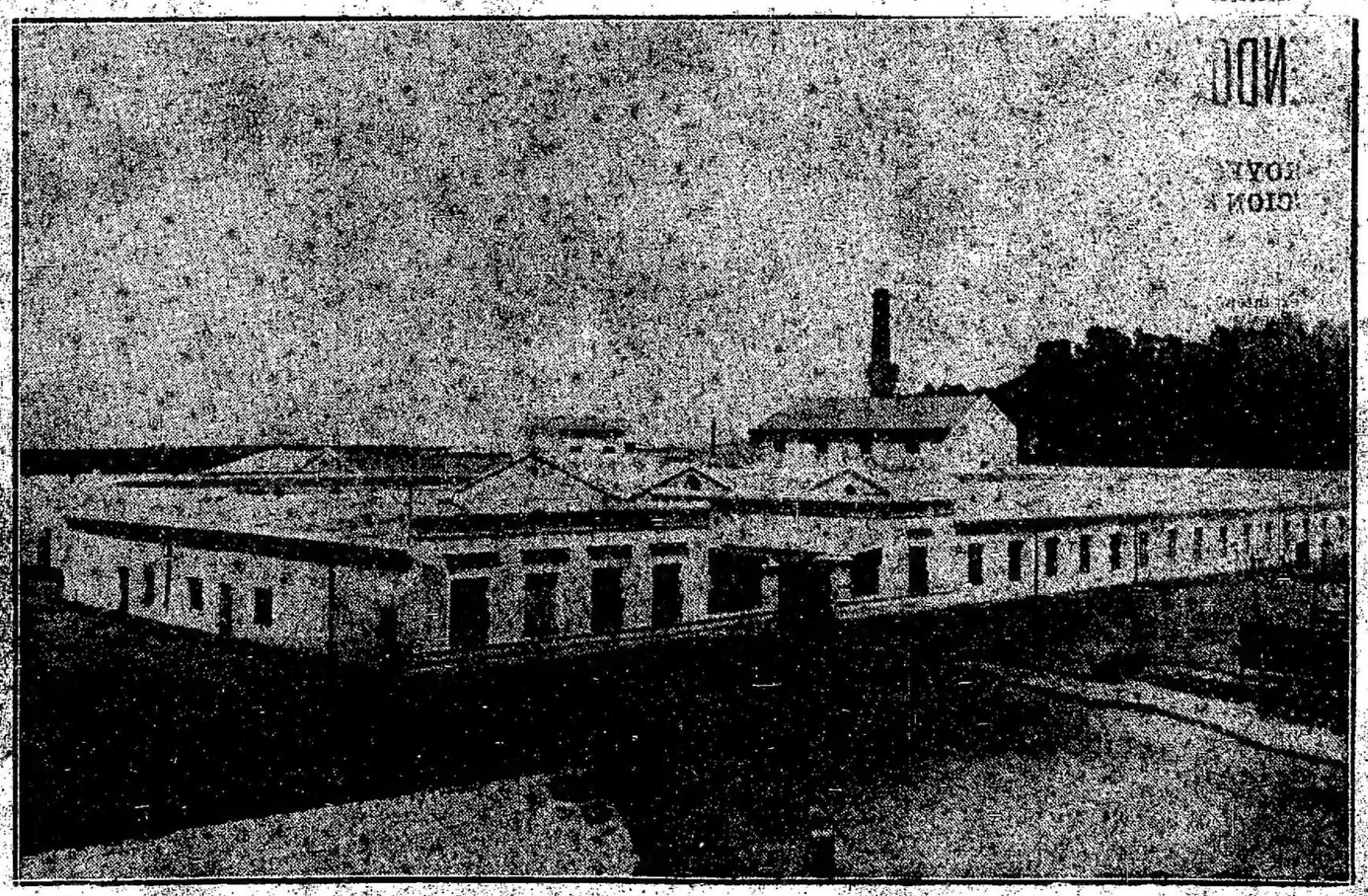

CARRERAS DE CABALLOS

HIPODROMO ARGENTINO

Y LA REUNION DE HOY

Selección de perdedores: NAZCA y CASTELAR

CLASICO COMPARACION

TINY

Resultados generales

Las recomendables pruebas que ofrecían el programa de hoy en el hipódromo de Palermo, atrajeron una numerosa concurrencia de público a nuestro gran circo de carreras, en lo cual influyó no poco la excelente tarde primaveral que hemos disfrutado.

El premio Comparación concentró el mayor interés de los aficionados, tanto por el renombre de los caballos actuados, como por ver el Tiny lograr conservar las posiciones conquistadas en sus anteriores carreras.

Haremos, pues, un ligero resumen de las incidencias de las pruebas hoy disputadas, con los resultados obtenidos en cada una de ellas.

PRIMERA CARRERA

De la prueba inicial del programa fueron desertó Steam, corriendo los restantes ocho competidores, de los cuales Crampon fué cotizado favorito.

Largada la carrera el favorito se colocó en la vanguardia seguido por Gil, Juan Pierre y Zeppelin.

En este orden siguió la lucha hasta los tramos finales, donde atropellando Zeppelin y De Luca, llegando casi aparejados a Crampon, que ganó por 1 pescuezo.

Cuarto Andanada.

PREMIO SAN JORGE (1912)

Distancia 1800 metros

1	CRAMPON, 55 kilos, por Saint Wolf y Orquídea III, del stud Los Tuyos, C. Canucci	15027	9692
2	Zeppelin 51, E. Saavedra	8293	5026
3	De Luca 50, T. N. Fernández	13974	8894
4	Andanada 54, R. Cabaleiro	1590	1368
0	Almarrón 51, G. di Palma	6026	3315
0	Royal Bird 50, A. Maistroqui	760	701
0	Gil 48, A. Grassi	2831	1923
0	Juan Pierre 45, M. Allamiranda	470	378
		48961	30797

No corrió: Steam.

Dividendos: de Crampon, $ 5.85 a ganador y 2.30 a placé; de Zeppelin, 3.60; de De Luca, 3|35.

Tiempo: 1'52".

Ganada por 1 pescuezo.

SEGUNDA CARRERA

Fueron de la partida en el premio Charming, Comuna, Culpa y Maledetta.

Favorita fué Nazca.

Tomadas las cintas pasó al frente Pococurante, quien fué seguido por Cimbrana, Sacarina 13 y Nazca, derecho a la tribuna.

El puntero del stud El Nazca llegando a la raya a 1 3|4 cuerpos de Maledetta, que había logrado adelantarse a sus rivales.

Cuarta Rodaja, cuarta Canchera.

PREMIO CHARMING (1913)

Distancia 1500 metros

1	NAZCA, 56 kilos, por Cyllene y La Verde, del stud Los Rosales, S. Ruiz	16243	9502
2	M'Amie 56, J. di Tomasi	9126	5377
3	Rodaja 56, A. Bero	2401	3036
4	Canchera 56, G. Arduin	6129	4017
0	Quiringa 56, R. Rodríguez	4147	2271
0	La Otero 56, J. González	2672	1973
0	Marvel 56, M. Etchechourry	478	399
0	Sacarina 56, J. J. Lagomarsino	782	618
		47067	29007

No corrieron: Comuna, Culpa y Maledetta.

Dividendos: de Nazca, $ 5.20 a ganador y 2.65 a placé; de M'Amie, 2.95; de Rodaja, 3.60.

Tiempo: 1'47" 3|5.

Ganada por 2 y 2|4 cuerpos.

TERCERA CARRERA

Se corrió la carrera para potrillos perdedores con ocho de los trece inscriptos, por haber faltado los demás.

La cátedra favoreció con sus simpatías a Castelar, que no defraudó los cálculos de aquélla.

Tomó la dirección del lote Revoltoso, en pos del cual seguían Castelar y Abatí Pororó. A los 1200 metros de la partida este último se colocó detrás del delantero.

Así siguió el tren de la carrera hasta las tribunas populares, donde el favorito se impuso a sus adversarios para ganar fácilmente, a 2 1|2 cuerpos de Revoltoso.

Tercero Maléfico, cuarto General Nivelle.

PREMIO ASTURIANO (1914)

Distancia 1700 metros

1	CASTELAR, 56 kilos, por Pelayo y Cavatina, del stud Lagrande, M. Lema	18684	10836
2	Revoltoso 56, C. Fenucci	7489	4625
3	Maléfico 56, E. Canessa	2836	2191
4	G. Nivelle 56, T. N. Fernández	13965	7384
0	A. Pororó 56, A. Navarro	13726	7375
0	Lazy Boy 56, E. Saavedra	7630	4805
0	Emigrant 56, G. Ardoin	605	428
0	Disparo 56, F. Arcuri	7614	4503
		72549	42145

No corrieron: Chiquillo, Daino, Craneur, Mandatario y Fendeur.

Dividendos: de Castelar, $ 7 a ganador y 3.25 a placé; de Revoltoso, 4.90; de Maléfico, 3.15.

Tiempo: 1'46" 2|5.

Ganada por 2 y 1|2 cuerpos.

CUARTA CARRERA

En el handicap para caballos ganadores cumplieron su compromiso los cuatro animales inscriptos.

Mataquito reunió todas las preferencias del público, demostrando en el transcurso de la carrera que éste no se había equivocado en sus cálculos.

Levantadas las cintas tomó la delantera Monserrat, perseguida por el favorito, quien al entrar al derecho se colocó resueltamente en el puesto de honor, que conservó con facilidad hasta el disco, donde llegó a 3 1|2 cuerpos de Retruco, que logró desalojar al pupilo del Mini del segundo puesto.

Cuarto Lance.

PREMIO OMEGA (1918)

Distancia 2500 metros

1	MATAQUITO, 47 kilos, por Méhari e Ipeca, del stud Maratón, M. Acosta	36912	—
2	Retruco 50, T. N. Fernández	16001	—
3	Monserrat 47, J. González	15769	—
4	Lance 55, S. U. Morales	6615	—
		75297	—

Corrieron todos.

Dividendo: de Mataquito, $ 3.65 a ganador.

Tiempo: 2'37".

Ganada por 3 y 1|2 cuerpos.

QUINTA CARRERA

Cinco de los seis caballos anotados cumplieron su compromiso en el premio Comparación, no siendo de la partida Retruco.

Levantadas las cintas tomó la dirección del lote Buen Ojo, perseguido por Tiny, corriendo ambos distanciados de los demás competidores.

Al entrar al derecho el hijo de Jardy empezó a descontar terreno, acortando la distancia que lo separaba del representante del Villanueva B., hasta llegar victorioso al disco por 2 1|2 cuerpos de ventaja en el recomendable tiempo de 2'15" 4|5.

Tercero Su Majestad, cuarto Caricato.

PREMIO COMPARACION

Distancia 2200 metros

1	TINY, 51 kilos, por Jardy y La Nenita, del stud Haras La Lula, T. N. Fernández	40915	—
2	Buen Ojo 51, A. Grassi	38673	—
3	Su Majestad 57, F. Arcuri	5020	—
4	Caricato 59, M. Lema (c. B. Ojo)	14361	—
0	J. Eduardo 59, D. Cardoso	88969	—

No corrió: Retruco.

Dividendo: de Tiny, $ 8.90 a ganador.

Tiempo: 2'15" 4|5.

Ganada por 2 y 1|2 cuerpos.

SEXTA CARRERA

En el premio Botafogo fueron de la partida los cinco caballos anotados, siendo cotizado favorito Fantasio que no confirmó las esperanzas de la cátedra.

Tomó la dirección del lote Jafet, que corrió en el primer puesto de punta a punta, seguíanle Tamagno, Araña y Fantasio, logrando este último aventajar a sus competidores y llegar a 3|4 de cuerpo del ganador.

Tercero Araña, cuarto Old King.

PREMIO BOTAFOGO (1917)

Distancia 1000 metros

1	JAFET, 47 kilos, por Galloway y Juana de Arco, del stud Irlanda, A. Boreau	19252	5297
2	Fantasio 59, R. Pelletier	21694	5915
3	Araña 46, A. Grassi	18699	5460
0	Tamagno 40, J. M. Quintana	3233	1367
		82152	27155

Corrieron todos.

Dividendos: de Jafet, $ 7.45 a ganador y 3.80 a placé; de Fantasio, 3.60.

Tiempo: 1'37" 1|5.

Ganada por 3|4 cuerpos.

SEPTIMA CARRERA

PREMIO PICACHO (1915)

Distancia 1600 metros

1	CERINA, 54 kilos, por Saint Wolf y La Cerny, del stud Pollilla, D. Englander	20316	6978
2	Eonia 57, M. Lema	31499	9000
3	La Guitarra 54, E. Amuchástegui	4428	7729
4	Contraseña 57, F. Arcuri	9076	4851
0	M. Elda 57, M. Acosta	14055	4893
0	All Bay 57, B. Ruiz	3381	1784
		93255	36235

No corrió: La Reina.

Dividendo: de Cerina, $ 9.25 a ganador y 4.25 a placé; de Eonia, 3.75.

Tiempo: 1'38" 4|5.

Ganada por 2 y 1|2 cuerpo.

OCTAVA CARRERA

PREMIO CANORA (1916)

Distancia 1500 metros

1	COCKTAIL, 54 kilos, por Amsterdam y Copy, del stud Haras Chapadmalal, M. Lema	34464	9895
2	Gay Dó 54, R. V. Lanatti	17872	4757
3	Procónsul 57, F. Arcuri	26387	6721
4	Esdepaja 54, G. Greme	12697	4288
0	Gringo 54, D. Englander	16216	4587
		107656	30265

No corrieron: Story, Nerón y Petiliant.

Dividendo: de Cocktail, $ 5.60 a ganador y 3.25 a placé; de Gay Dó, $ 4.65.

Tiempo: 1'32" 4|5.

Ganada por 1|2 cuerpo

TINY

El triunfo descartado de antemano por nosotros del hijo de Jardy en el clásico Comparación ha venido a comprobar una vez más que la presente generación no es mediocre como han querido hacer ver algunos, sino por el contrario que es muy superior, lo que equivale a un triunfo para nosotros, que desde el principio de la temporada lo hemos venido sosteniendo.

El representante del stud Haras Las Lulas ha puesto de manifiesto acabadamente con su honrosa victoria de hoy de que es un gran caballo.

Hipódromo del Rosario

Primera carrera — 1200 metros

1 LEGERDEMAIN, $ 2.55 y 2.35.
2 Kelso, $ 2.55.

Segunda carrera — 1300 metros

1 KATINA, $ 18.50 y 3.45.
2 Maravú, $ 2.45.

Tercera carrera — 1200 metros

1 ALEXANDRE, $ 2.40 y 2.20.
2 Hoff, $ 2.75.

Hipódromo La Plata

Resultado de las carreras efectuadas hoy en este hipódromo:

Primera carrera — 1200 metros

1	SALAMBO II, 56 kilos	21.50	6.10
2	Frescoral 56	—	19.80
3	Medio Loco 56	—	3.90

Segunda carrera — 1400 metros

1	ARRAS, 57 kilos	42.30	4.70
2	Diosma 55	—	4.50
3	Saltona 55	—	2.80

Tercera carrera — 1300 metros

1	ALEP, 57 kilos	16.—	4.10
2	Moujik 57	—	2.70
3	Perfidy 52	—	10.70

Cuarta carrera — 1800 metros

1	CHANTICLEER, 57 kilos	3.20	—

Hipódromo de Montevideo

Primera carrera — 1400 metros

1 CHAREL RENA, $ 5.40 y 2.90.
2 Don Andrés, $ 4.
3 Piquer sus quatre, $ 3.85.

Segunda carrera — 1400 metros

1 DAIRY BOY, $ 12.40 y 4.50.
2 Vilú, $ 3.45.
3 Bienteveo, $ 14.35.

Tercera carrera — 1900 metros

1 BARON, $ 10.80 y 4.30.
2 Shah Lear, 3.70.

Cuarta carrera — 1600 metros

1 PEGAJOSA, $ 19.15 y 4.
2 Kanton, $ 2.65.
3 Don Andrés, $ 5.45.

Quinta carrera — 2000 metros

1 REY SOL, $ 3.80 y 2.35.
2 Yapeyú, $ 4.80.
3 At Last, $ 2.75.

Hipródromo de San Martín

1a. carrera — 1600 metros

1	BOMBON II, 54, J. Avila	12.40	3.80
2	Humber	—	3.70
3	Loco Lindo	—	7.20
4	Príncipe de Galse	—	—

Ganada por 1 1|2 cuerpo.
Tiempo: 1'40".

2a. carrera — 1200 metros

1	MARPESSA, 52, C. Amuchástegui	2.75	2.30
2	Juaneca	—	2.70
3	Wilnita	—	—
4	La Pola	—	—

Ganada pr 3 cuerpos.
Tiempo: 1'18" 4|5.

3a. carrera — 1400 metros

1	DOMINGUERO, 50, G. Fernández	3.60	—
2	Leonazo	—	—
3	Kettle	—	—
4	Invasor II	—	—

Ganada por 1 pescuezo.
Tiempo: 1'26".

4a. carrera — 1200 metros

1	ZUMEON, 52, F. Romero	5.80	2.90
2	Seria	—	6.65
3	Pío Pío	—	3.15
4	Gay Nidia	—	—

Ganada por 1 1|4 cuerpo.
Tiempo: 1'13" 2|5.

PARA EL JUEVES

Se destacan...

Ge fi có que ha tenido un breve reposo y que corre mucho tiene grandes probabilidades.

—Dragona que cuenta con ejercicios extraordinarios.

—Comuna que ha sido reservada especialmente para esta oportunidad.

—Gran Galeoto que en distancias como la que va a actuar ha de desempeñarse mejor que en la recta.

—Steam que no ha corrido hoy reservándose para medirse con Sauerkraut.

—El Pibe que debe obtener su segunda victoria sin inconveniente alguno.

—Epigrama que está desempeñándose con toda regularidad.

—Lucky Day y Sandolín que reaparecen inmejorablemente preparados.

—Damocles que con el descanso que ha tenido y lo mucho que corre puede poner a prueba a Bis.

BIS

El hijo de Cyllene que en forma tan espléndida se impuso al hacer su rentrée, ayer, dirigido por Arcuri, se desempeñó en forma satisfactoria en su apronte de 800 metros.

Bis disputará el próximo jueves un handicap, del que puede salir airoso a pesar de las ventajas que dispensa.

UTRECHT

Es anotado

Para el domingo próximo veremos a Utrecht en contra de Petrópolis, Heliotropo, Rey Puesto, etc., etc.

Demás está decir que el representante del stud Don Gonzalo se perderá de vista. Ayer, dándole peso a El Temerario, lo venció marcando 2'5" 3|5 en 2000 metros.

Sin embargo, no lo dejarán correr solo.

PREMIO BUENOS AIRES

Distancia 3000 metros

En este clásico, que se correrá en Palermo el domingo próximo, han sido ratificados los siguientes productos:

Pronóstico 57 kilos, Acrata 57, El Pibe 57, General Brusiloff 57, Retruco 57.

PROGRAMA

Damos a continuación el programa de la reunión a efectuarse en Palermo el jueves próximo:

PREMIO FANFARRONA

Distancia 1700 metros

Massena 57 k.	Ge fi có 54
Ligera 57	Montana 54
Dragona 56	Biare 52
La Bertini 55	

PREMIO MASSENA

Distancia 1600 metros

Comuna 56 k.	Canchera 56
Bimba 56	La Pellerina 56
Bulgaro II 56	Nazca 56
L. Sola 56	

PREMIO JACK

Distancia 1500 metros

Moderno 56 k.	Colhué 56
Chaplín 56	A. Pororó 56
Castelar 56	Antuco —
Aliado 56	Mandatario 56
G. Galoto 56	G. Nivelle 56

PREMIO PANAMA

Distancia 1600 metros

Steam 57 k.	Fucho 53
Sauerkraut 54	El Tano 49
Amarrete II 54	

PREMIO SACURUTU

Distancia 1600 metros

Machucho 56 k.	Nerón 56
El Pibe 56	Malandrín 56
Le Prieú 56	Costeau 56
G. Mansilla 56	R. Puesto 56
Esdepaja 56	

PREMIO SIN RUMBO

Distancia 1500 metros

Festejada 56 k.	Portia 56
Grosella 56	Maltiarena 56
Gama 56	K. Doyle 56
Alice 56	Sabia 56
Profecía 56	Epigrama 56
Kikú 56	W. Pearl 56
Vivaz 56	Malévola 56
Alphonsina 56	Monedilla 56
Jaranilla 56	

PREMIO SETENTA Y CINCO

Distancia 1600 metros

L. Day 56 k.	M. Linda 49
Sandolín 55	G. Haig 47
Gallípoli 54	Galán 45
Habano 50	Tamagno 40

PREMIO ¡IUP!

Distancia 2300 metros

Bis 58 k.	Brujo 47
Lance 55	Monserrat 44
Damocles 51	Mataquito 44

INSCRIPCIONES

Para la reunión a efectuarse en Palermo el domingo próximo, se han hecho las siguientes inscripciones:

Premio Charming, distancia 1800 metros — Ciguet, Crag, Cimarrón, Jack, Broquel, Crampon, Zeppelin, Montesquieu, Doubler, Cardo, El Cordobés.

EN EL CLASICO BUENOS AIRES

Reducido será el número de concurrentes al clásico del próximo domingo, en el cual como puede verse a continuación cumplirán su compromiso los siguientes potrillos:

Pronóstico 57 kilos, R. Pelletier.
Acrata 57, M. Altamiranda.
El Pibe 57, G. Ardbuin.
G. Brusiloff 57, J. Bastías.
Retruco 57, T. N. Fernández.

Esta carrera debe disputarse sobre 3000 metros y lógicamente debe resultar una de las pruebas de mayor fondo en lo transcurrido del año.

Los últimos ejercicios producidos por los concurrentes son:

Acrata, el viernes último, 3'25", con Altamiranda.

Pronóstico, con R. Pelletier, 1'2" los 1000 metros.

El Pibe, ayer, 48" 3|5 con Ardouin.

General Brusiloff, con Ruiz, ayer 3000 metros en 3'20".

EL CORDOBES

Ha sido anotado

Al hijo de Diamond Jubilee ayer se le ha dado corrida en 1800 metros y como se desempeñara bien, ha sido anotado.

El Cordobés parece que ha sanado radicalmente de las dolencias que le obligaran al stud Alvear a liquidarlo.

Ahora es necesario verlo en público. Por de pronto si no siente, en la compañía que irá puede perderse de vista.

LUCKY DAY-BRUJO

42" los 700 metros

Para el próximo jueves estos dos pupilos del entraineur Naciano Moreno tienen compromisos a cumplir.

Lucky Day ha de intervenir en un handicap de la milla, donde le han correspondido 56 kilos, dirigido por T. N. Fernández, y tendrá que medirse con Sandolín, Gallípoli, Habano, etc., etc.

Brujo, que figura como anotado de la carrera de fondo y que es muy posible que sea dirigido por el aprendiz Boreau, puede poner en jaque la chance de Bis, Damocles y demás competidores de esa carrera.

Ayer, apareados, han sido ensayados sen 700 metros, marcando 42". Ha sido un buen ejercicio.

EL PIBE

El hijo de Your Majecty que hasta el momento no es ganador más que de una carrera, ha seguido sin tropiezo alguno su training y el próximo jueves ha de disputar una prueba de ganadores.

En un ensayo que hizo ayer el pupilo del stud La Chora, dirigido por Ardouin, demostró que su estado es favorable

APRONTES DE LOS COMPETIDORES DEL PROGRAMA DEL JUEVES.

Massena, Acevedo, 43" 1|2, suavo. Anda mucho.

Dragona, con Habano, 1000 metros en 1'1". Puede ganar.

Ge-fi-có, Fenuccio, 42". Muy buen apronte.

Montana, 800 en 50" 2|5.

Bimba, peón, 1600 metros.

Antuco, Ruiz, 800, 49" 3|5.

Steam, Berazategui, 42" 4|5. Tiene buena carrera.

El Tano, a la par de José Eduardo, 49". Anda bien.

El Pibe, Ardouin, 48" 3|5 los 800 metros.

Machucho, a la par de Malévola, 42". Es bueno.

Costeau con Botebé, 1'2" 2|5. Es caballo de cierto porvenir.

Grosella, peón, 47" los 800 metros.

Gama, a la paz de Carina, 42". Buen ejercicio.

Vivaz, a la par de Tiny el viernes, 41".

Lucky Day con Brujo, 42". Anda bien.

Muy Linda con Tedeschi, 42".

NAVEGACION

COMPAÑIA ARGENTINA DE NAVEGACION (Mihanovich), Limitada. — Servicios regulares.

Línea Buenos Aires-Montevideo. Salidas todas las noches a las 10 p. m. Servicio mixto, jueves y sábado a las 8 p. m. Viaje sin escalas. Salidas martes, jueves a las 2 y 30 p. m. y domingos, a las 11 a. m.

Línea Colonia, Carmelo y escalas. Salidas miércoles y domingo a las 8 a. m.

Línea Corrientes y escalas, salidas los martes a las 11 a. m.

Línea Paraná Alto Paraná, Paraguay y Alto Paraguay. Salidas martes jueves y domingos a las 10 a. m.

Para informes y pasajes, dirigirse a la administración, calle 25 de Mayo esquina Cangallo, Buenos Aires, Unión Telef. 6706 Avenida.

Casares Hnos. y Diehl

Hijos de "Volador"

2 potrillos y 4 potrancas sangre pura de carrera, hijos de "Volador", procedentes del establecimiento "Las Mercedes", se rematarán

El viernes 26 de noviembre, a las 2.30 p. m., en el local de ventas del Hipódromo Argentino, donde oportunamente se exhibirán. — Casares Hnos. y Diehl.

11|734 v. nov. 27

3 potrancas por "San Marcos"

Historieta, Mia Cara y Girole, potrancas de 3 años, sangre pura de carrera, hijas de "San Marcos", se rematarán por orden y cuenta de su dueño

El viernes 26 de noviembre, a las 2.30 p. m., en el local de ventas del Hipódromo Argentino, donde oportunamente se exhibirán. — Casares Hnos. y Diehl.

11|804 v. nov. 27

DINERO

LA OCASION — LA OCASION

Casa Rettes — San Martín

CASA RESTABLECIDA EN 1888

Alhajas y Pólizas PAGO todo su valor y

VENDO A MITAD DE PRECIO DE JOYE

ABSOLUTA RESERVA — SAN MARTIN 236 - U. T.

PROVINCIAS

SANTA FE

El 11 de infantería — Elecciones municipales — Jira de inspección — Reunión — Movimiento portuario — Varias informaciones.

ROSARIO, noviembre 23 — Ayer regresó a su cuartel en esta ciudad del campo de maniobras el regimiento 11 de infantería "General Las Heras", cuyo comando está interinamente a cargo del mayor Aguirre.

—Hoy se efectuaron en esta ciudad las elecciones municipales para la renovación de la mitad del concejo deliberante, cuyo mandato termina al finalizar el año.

Las agrupaciones en lucha han sido tres, demócratas, socialistas y una nueva denominada Defensa Comunal, con elementos del comercio que se organizó a última hora para disputar el electorado a los partidos anteriormente nombrados.

La lucha ha sido muy reñida, sin poder anticipar a quien ha correspondido el triunfo de la mayoría y minoría, hasta el momento de expedir este despacho.

Los concejales que cesan en su mandato, origen de estas elecciones comunales, son los señores: Fermín Legarra, Roberto A. Saquot, Juan B. Oroño, Alejandro L. Arselli, Diego J. Adelardo, Emilio Rosenthal, Cipriano A. Benítez, Bartolomé Morra, Antonio Micheletti, Jaime Colomar, Juan D. Rossi y José Monserrat, que presentara su renuncia anteriormente y cuyo mandato termina recién en diciembre de 1920.

—En jira de inspección ha llegado a Rosario el caballero Máximo P. Covache director de la sección Puertos del ministerio de hacienda. Una vez que haya terminado sus tareas en esta ciudad se trasladará a la capital de la provincia, continuando después por todas las aduanas y subalternos dependientes de ese ministerio.

—Mañana se reunen en la biblioteca argentina un grupo de señores a los efectos de designar las personas que compondrán la comisión honoraria de la Caja de ahorro postal en esta ciudad.

—Termina la semana con un balance demostrativo del movimiento portuario, en forma que demuestra palmariamente la normalización de los negocios en general, y muy principalmente de la importancia que revela Santa Fe como provincia agrícola.

Cálculos aproximados, hacen llegar a 200 mil toneladas de cereales los embarcados en la semana que fenece y en productos del país, como ser carnes congeladas, animales en pie, queso, lanas, quebracho, sebo, manteca, grasa, cueros y tantos otros productos cuyas cantidades son cuantiosas, se han exportado con destino a los principales puertos europeos, al mismo tiempo que los cereales.

—Las reuniones y conferencias públicas de los partidos políticos se suceden unas a las otras, tratando de reunir mayor número de adherentes para la próxima lucha electoral de febrero del año entrante, con motivo de terminar su mandato el gobernador de la provincia.

Los dirigentes de sus respectivos partidos, en sus entusiasmos cívicos, formulan apuesta de relativa importancia en efectivo por el triunfo del partido de sus afecciones por lo que se hacen cada día más interesantes las discusiones en los círculos políticos y dentro de un marco cultural, que es elogioso y de desear que siga así hasta la terminación de la lucha electoral.

Anoche, como fin de semana se dieron innumerables conferencias políticas al aire libre por la Unión Cívica Radical, que presidía el doctor Calixto A. Rodríguez, que respondió al doctor Ricardo Caballero y por la que preside el doctor Francisco Elizalde.

En todas hubo numerosa concurrencia y entusiasmo, apiñándose en medio de intensos vivas al presidente de la república, doctor Hipólito Yrigoyen y a los candidatos nacionales del bloque radical, tan brillante defensa y actuación collante han tenido en la actuación nacional, señores Molina, del Mejo, Lagos y otros, en defensa del gran partido y del austero ciudadano que rige los destinos del país.

Los oradores al nombrar en sus discursos a cada uno de los candidatos diputados indicados, eran interrumpidos por las manifestaciones entusiastas, atronadoras que se producían en forma de no poder contener tal entusiasmo despertaba sus nombres.

—Ha revestido los contornos de un magno acontecimiento social el enlace de la señorita María Pinasco con el doctor Daniel Lara, efectuado ayer en la residencia de los padres de la desposada, acaudalado hombre de negocios don Santiago Pinasco.

La ceremonia nupcial estuvo concurrida por lo más selecto y granado de nuestra sociedad y después del acto civil, fué consagrado el enlace religioso por el presbítero don Mingoni.

El lujoso chalet fué pequeño para contener la afluencia de personas que fueron a la recepción que ofrecían los padres de la novia, señores Pinasco después de la ceremonia del acto.

—La Dirección General de escuelas provinciales, dió ayer por terminadas las tareas escolares, cuya clausura se había hecho públicos que la misma se efectuarían el 30 del corriente.

Este anticipo de ocho días ha producido desagrado, pues los alumnos concurrieron ajenos por completo a que no había concurrido el personal de profesores.

Política — Club social — Limpieza — Cosecha

TORTUGAS, noviembre 23. — Se ha constituído en ésta localidad el comité de la Unión Cívica Radical de Santa Fe, bajo el título de "Ricardo Caballero". Componen el D. los siguientes ciudadanos: Presidente, don Juan D. Riva; vicepresidente, don Félix Schaer; vice 2o., don Boggino (hijo); secretario general don Rómulo Del Bó; secretarios, don Quintana y Pablo Berggia; tesorero, don Domingo Marengo; pro tesorero, don Ologlo Acuña; vocales: Otto Hoffmann, Ricardo Ortiz, Luis Domínguez, Pedro López, Carlos Pagani, Jesús Pérez, Emilio Araya, Pablo Rojas, Eusebio Gamano y otros; delegados al comité departamental, don Francisco Crosetti y don José Charo.

—Se ultiman los preparativos para la inauguración del club social recientemente fundado, bajo la presidencia del señor Francisco Lara.

—Igualmente continúan los trabajos de refacción del templo parroquial y con el objeto de dar mayores ejercicios físicos e instalar una biblioteca pública.

—Las lluvias persistentes están atrasando los trabajos de cosecha y los colonos se hallan alarmados por las imposiciones de los peones que pretenden hasta tres pesos por carga, cuando en años anteriores se ha pagado $ 1. y 1.50.

CHACO

Clausura de las clases — Visitas

QUITILIPI, noviembre 23. — Con escasa concurrencia, por mal tiempo, clausuráronse las clases públicas y exposición de trabajos de alumnos en la escuela local No. 59, habiendo asistido muchos alumnos (?) teniendo en cuenta la epidemia de coqueluche que predomina entre ellos.

Dicho centro cultural ha presentado más de cuatro mil trabajos hechos por los alumnos durante el año escolar, entre ellos, uno muy original especie de papel maché hecho con hojas de palo borracho que abunda mucho en esta región y que puede ser base de una futura industria.

El director de la escuela, don Cristóbal Mariani Moyano, felicitó a los alumnos con una oportuna disertación.

Asimismo, con los vecinos presidentes asistentes, reorganizó la biblioteca popular y la sociedad de fomento de la instrucción primaria nacional, quedando a cargo, provisionalmente, de los señores Armando Héctor Garnica y Rufino Vera, quienes deberán recibir bajo inventario las existencias y fondos sociales y hacer funcionar la biblioteca.

—Pasó para Resistencia, el gobernador doctor Cáceres, procedente de Santiago del Estero.

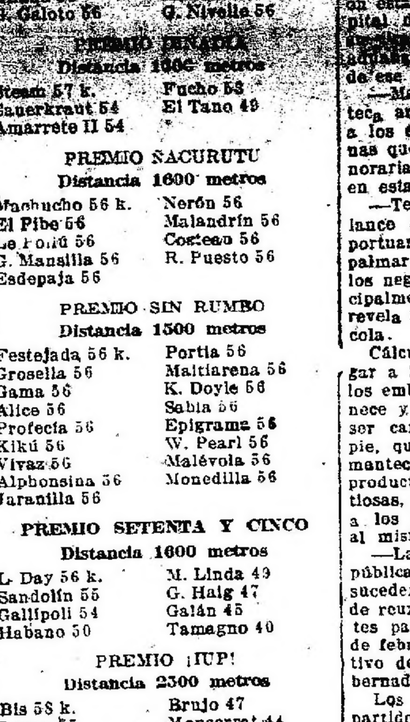

RÉDITO

Puede conseguir con la garantía de un EMPLEADO — en SASTRERIA, CONFECCIONES, CAMISAS y SOMBREROS.

CANGALLO 800 - J. A. LONNE

Sociedad Anónima - Fábrica de Papel - Casati - de San Nicolás

Vista panorámica de la fábrica de papel

PAPELES
DE EMBALAJE
EN GENERAL

ESTRAZA,
BOLSAS, ETC.

REPRESENTANTES
EN BUENOS AIRES

LUIS COLOMBO Cía. Lda.

Avenida de Mayo 839

Dirección Telegráfica: "CASATI"
Unión Telefónica No. 2
Casilla de Correo No. 15

SAN NICOLAS
Ferrocarril Central Argentino

...valli y Vazquez

Fábrica de Fideería y Molino

...brica de Caramelos y Confites

...aribaldi 208-216

UNION TELEFONICA 45

...N NICOLAS—F. C. C. A.

...outh American River Plate Telephone Co. Ltd.

(Compañía Unión Telefónica)

GENERAL GUIDO

...ene el placer de comunicar, en honor saber a los señores suscriptores ... en general que en breve será librada al servicio ... comunicación telefónica en GENERAL GUIDO (pro... Buenos Aires), conectándola a la red general de esta ...

...ara ser servidos y abonados, ocurrir a la Gerencia ... Florida, Bernardo de Irigoyen 1477, en esta ... General Guido.

LA ADMINISTRACION

REMATES

...allon y Cía.

...Estancia de Mouras

...ta de los pertenecientes ... de Cazadores del F. C. ... Kilómetro 98 de la ... Mouras

...de Rincón con el ... y subsiguiente ... días, siguiendo la ... y rodeos del ... Mouras y allí ... las existencias, ... que los han ... haciendas en ven... por cruza ... Durham ... vacuno al pie ...

120 vacas con
120 terneros hembras al pié,
60 vaquillonas preñadas,
20 vaquillonas con
20 crías al pie,
100 vaquillonas de año.
Hacienda tambera
800 vacas preñadas,
700 vacas con
700 crías al pie,
500 vaquillonas de 2 años, preñadas,
500 vaquillonas de 1 año.
Hacienda general
1800 vacas preñadas,
1600 vacas con
1600 cría al pie,
200 vaquillonas de 2 años con
200 crías al pie,
1000 vaquillonas de 2 años, preñadas;
800 terneras de año, coloradas;
500 terneras de año, rosillas;
350 terneras de año, overas;
2800 novillos de 2 años,
1900 novillos de 1 año,
150 novillos de 3 años,
400 toros padres,
140 toros de 2 año,
160 toros de 1 año.

La circunstancia de que el total de ... vaquillonas Durham, de 2 a 3 ... preñadas y servidas.
... vaquillonas Durham, de 1 año, ... primera parición, con 47 crías ... pie.
Vacuno Polled Angus.
249 vacas Polled Angus, con 249 terneros machos y hembras al pie.
173 vacas Polled Angus, preñadas y servidas.

Se realizará ... El martes 25 de noviembre, a la 1 de la tarde, en el fondo del campo conocido por Los Talas sobre el puente El Pescado, sobre el camino general a la Magdalena y a dos y media leguas de La Plata, con las haciendas en lotes apropiados. Los concurrentes de esta capital tiene tren de Constitución el día de la venta a las 11 a. m. y llegan a La Plata a las 11.52 a. m. Este tren lleva restaurant y los concurrentes pueden almorzar en él. En la estación La Plata habrá autos para el traslado de los concurrentes hasta el sitio del remate. Comisión, 2 o|o al vendedor y 2 o|o al comprador. Otros informes en nuestra casa, Florida 273, Buenos Aires, o a nuestro escritorio en Chascomús. — Adolfo Bullrich y Cía.

11|714 v. nov. 25

2000 novillos y vacas en La Plata—

Haciendas de buena clase y estado, en su mayor parte mestización Durham, procedentes de los establecimientos de los señores Juan Duba, Julio Fernández y otros, de acuerdo con el siguiente detalle:

100 novillos de 3 años, Durham, carne gorda y gordos
300 novillos 2 1|2 años, muy buen estado de gordura, mestizos Durham
170 novillos 2 1|2 años, especial clase Durham, mochos, 1 marca
200 novillos 2 y 2 1|2 años, buena clase Durham, muy buen estado
200 novillos 2 y 2 1|2 años, buena clase Durham y muy buen estado
100 novillos de 2 años, mochos, buena clase Durham y buen estado
230 novillos de 1 1|2 años, especial clase Durham, mochos, 1 marca
250 novillos de 2 1|2 años, Polled Angus, 1 marca, muy buen estado
150 vacas de vientre, 1 marca, adelantadas en preñez, buena clase Durham
100 vacas, incluso 50 crías Durham, 1 marca
200 vacas y vaquillonas de tambo, en lotes

La venta se realizará ... El martes 25 de noviembre, a la 1 de la tarde, en el fondo del campo conocido por Los Talas sobre el puente El Pescado, sobre el camino general a la Magdalena y a dos y media leguas de La Plata, con las haciendas en lotes apropiados. Los concurrentes de esta capital tiene tren de Constitución el día de la venta a las 11 a. m. y llegan a La Plata a las 11.52 a. m. Este tren lleva restaurant y los concurrentes pueden almorzar en él. En la estación La Plata habrá autos para el traslado de los concurrentes hasta el sitio del remate. Comisión, 2 o|o al vendedor y 2 o|o al comprador. Otros informes en nuestra casa, Florida 273, Buenos Aires, o a nuestro escritorio en Chascomús. — Adolfo Bullrich y Cía.

11|787 Novbre. 24

Casares, Hnos. y Diehl

Liquidación de 3.000 vacas y crías marca liquida, en San Gregorio, F. C. R. a P. Belgrano, a 2 leguas de Diego de Alvear, F. C. P.—

Haciendas Durham y Polled Angus, gran clase, tipo definido, buenas lecheras y en muy buen estado, marca liquida de la estancia Ancalú, del señor Matías Errázuriz, cuya venta se realiza por exceso de producción.

Detalle de la hacienda:

Vacuno Durham:
200 vacas Durham, lecheras, con 200 crías al pie.
536 vacas Durham, con 536 terneros machos y hembras, al pie.
569 vacas Durham preñadas y servidas.
154 vaquillonas Durham, de 2 a 3 ... preñadas y servidas.
... vaquillonas Durham, de 1 año, ... primera parición, con 47 crías ... pie.
Vacuno Polled Angus.
249 vacas Polled Angus, con 249 terneros machos y hembras al pie.
173 vacas Polled Angus, preñadas y servidas.

Se realizará ... El sábado 29 de noviembre, a la 1.30 p. m., en San Gregorio F. C. Rosario a puerto Belgrano, a 2 leguas de la estación D'ego de Alvear, F. C. Pacífico, con las haciendas a la vista, clasificadas en lotes apropiados. Comisión, 4 o|o a cargo del comprador. Próximamente horario de trenes. Otros informes en nuestras oficinas, Sarmiento 357, Buenos Aires — Casares Hnos. y Diehl.

11|761 v. nov. 28

Salaberry y Bercetche

Defensa 188 — Buenos Aires — Córdoba 951 — Rosario

Liquidación de 5.000 vacunos

...alta mestización Durham y 10.000 lanares Lincoln definido, en Pringles, F. C. S.

El domingo 30 de noviembre. Comenzaremos la venta a las 9 a. m., con el lanar, para continuar a la 1 p. m. con el ganado vacuno. En el establecimiento "La Trinita", a 2 1|2 leguas de Pringles, F. C. S.

Detalle:

VACUNO

500 novillos Durham, de 2 1|2 a 3 años, especiales en clase, carne gorda, mochos, una marca;
800 novillos Durham, de 2 años arriba, especiales en clase, carne gorda, mochos, una marca;
400 novillos Durham, de 2 años arriba, especiales en clase, muy buen estado;
200 novillos Durham, de 2 y 2 1|2 años, muy buena clase y estado;
600 novillos Durham, de 1 1|2 a 2 años, muy buena clase y estado, una marca;
300 novillos Durham, de 1 1|2 años, casi gordos, dos marcas;
550 novillos Durham, de 1 a 1 1|2 años, especiales en clase y estado, mochos, una marca;
300 novillos Durham, de 1 1|2 a 2 a., buena clase y estado, mochos, una marca;
313 novillos Durham, de 1 año, muy buena clase y estado, dos marcas;
500 novillos Durham, de 1 año, muy buena clase, regular estado, mochos, una marca;
200 vaquillonas Durham, de 1 1|2 años, buena clase y estado, dos marcas;
175 vacas Durham, muy buena clase y estado, dos marcas, con
175 terneros al pie;
50 vacas y vaquillonas Durham, lecheras, especiales en gordura, una marca;
37 toros Durham, puros por cruza, de 1 1|2, 2 y 2 1|2 años, mayor parte colorados.

5.000

LANARES

1.300 capones Lincoln definido, de dos dientes, gordos;
1.000 borregas Lincoln definido, de 2 dientes, gordas;
4.000 ovejas Lincoln definido, de vientre, con
3.000 borregos y borregas al pie.
800 Lincoln de plantel;
150 borregas Lincoln de plantel;
150 carneros Lincoln, a campo;
40 carneros Lincoln, a galpón.

10.000

Nota: A las 12 m. se servirá un almuerzo campestre. Importante: Recomendamos muy especialmente las haciendas que se presentarán en la venta, reuniendo en su totalidad, un conjunto uniforme tanto por su clase como por el excelente estado en que se encuentran. Llamamos la atención de los compradores del norte y oeste de Buenos Aires sobre la ubicación del establecimiento "La Iimita", situado a 2 1|2 leguas de la estación del F. C. R. a P. B., por cuya línea podrán embarcar las haciendas adquiridas con destino a Santa Fe o Córdoba, pues este ferrocarril empalma con el F. C. O. y F. C. C. A., siendo además el flete muy reducido. Pastoreo: El establecimiento facilitará pastoreo gratis para las haciendas que se adquieran con destino a embarque, debiendo los compradores hacerse cargo de las mismas. Comisión, 2 o|o al comprador y 2 o|o al vendedor en haciendas generales y 3 o|o al comprador y vendedor, respectivamente, en los reproductores. — Salaberry y Bercetche.

11|767 v. nov. 29.

Liquidación de 3.000 vacas y ...

vaquillonas en Carbó, F. C. C. A.

El miércoles 26 de noviembre, a la 1 p. m., en el establecimiento "La Libertad", situado a 20 cuadras de la estación, después de un almuerzo campestre. Por cuenta y orden del señor Manuel E. Berisso, por entrega de campo Hacienda Durham, de alta mestización, toda marca líquida del vendedor y de acuerdo al siguiente detalle:

100 vacas de 4 y 5 años con
100 crías al pie.
100 vacas de 3 y 4 años con
100 crías al pie.
50 vaquillonas de 2 1|2 y 3 años con
50 terneros al pie.
70 vaquillonas de 2 1|2 y 3 años, con
70 terneros al pie.
100 vaquillonas de 2 1|2 y 3 años con
100 terneros al pie.
100 vacas de 4 y 5 años, en parición.
100 vacas de 3 y 4 años, en parición.
100 vacas de 3 y 4 años, en parición.
100 vaquillonas de 2 1|2 años, coloradas, preñez adelantada.
100 vaquillonas de 2 1|2 años, rosillas, preñez adelantada.
100 vaquillonas de 2 1|2 y 3 años, preñez adelantada.
100 vaquillonas de 2 1|2 y 3 años, preñez adelantada.
70 vaquillonas de 1 1|2 años.
100 vacas de 4 y 5 años con
100 terneros al pie, excelente estado.
100 vacas de 3 y 4 años con
100 terneros al pie.
150 vaquillonas de 2 1|2 y 3 años con
150 terneros al pie.
300 vaquillonas de 2 y 2 1|2 años, servidas en lotes de 100.
100 vaquillonas de 1 y 1 1|2 años.
68 vacas de 4 y 5 años, preñadas.
31 vacas de 3 a 5 años, con
31 terneros al pie.
10 vacas y vaquillonas excepcionales en clase y gordura.
50 toros Durham puros por cruza, de 1 1|2 y 2 años.

Recomendamos la alta calidad de este ganado, siendo origen de "Altos Verdes", de José María Terrero y Domingo Egulior; el servicio de las vacas se ha efectuado en los establecimientos del señor Berisso, con una proporción de 4 o|o de toros de las mejores corrientes de sangre del país, como ser: M. A. Martínez de Hoz, Manuel J. Cobo, "El Tatay" y John Sinot. Toda la hacienda se encuentra en muy buen estado y se presentará clasificada, de acuerdo al detalle que insertamos. Los interesados de la provincia de Buenos Aires y Santa Fe pueden efectuar el transporte inmediato por vía fluvial, sin bajar las haciendas, por ser Carbó, zona limpia. Comisión, 2 o|o al comprador. — Informes a nuestra casa. — Salaberry y Bercetche. 11|760 v. nov. 25.

En Laboulaye, F. C. P. 2.550

Vacunos, gran clase y estado

El martes 25 de noviembre, a la 1 p. m., en el local de la Sociedad Rural efectuaremos nuestro primer remate-feria, con el concurso de los principales establecimientos de la región.

Hasta la fecha tenemos las siguientes hacendas anotadas, que se presentarán en lotes debidamente clasificados:

200 novillos Durham 2 años, gordos, sola marca.
150 novillos Durham, 2 años, muy buena clase y estado.
800 novillos Durham, 1 1|2 años, id. id. id.
400 vacas Durham, buena clase y estado.
100 id. id., gordas.
50 vacas Hereford con
50 terneros al pie.
70 vacas Durham buena clase, con
70 terneros al pie.
200 vaquillonas Durham, especiales, de 1 y 1 1|2 años, sola marca.
150 id. id. especiales, 2 años, marca del señor Rodolfo Taurel.
250 vaquillonas Durham, muy buena clase y estado.

Comisión, 2 o|o a cargo del comprador y 2 o|o a cargo del vendedor. Informes y pedidos de local, a nuestra casa o al señor Juan Carlos Casalins, en Laboulaye. — Salaberry y Bercetche. 11|765 v. nov. 24.

Andrés Bonfa

JUDICIAL. — SAVALAR SIN BASE SAN Julián y Descado, un lindo terreno cercado de alambre, lote 21 de la manzana 11. Mide 9 m. 66 cent. de frente al S. O. por 27 m. 52 cent. de fondo.

Remataré el domingo 30 de noviembre a las 4 p. m., en el mismo.

Base, $ 1.432,72 o sea 2|3 partes de su tasación. Por orden del señor juez de paz titular de la sección 2a. don Bernardino J. Peña, en el juicio "Ricardo Granwel contra Cecilio Martínez y Ernesto Vasse" autorizando del que resulte comprador, el 8 o|o de seña y 2 o|o de comisión. Datos, Santa Fe 1841, y en el local del juzgado, Méjico 3981. — Bernardino J. Peña, juez de paz titular.

11|770 v. nov. 29.

25 DE MAYO Núm. 781
Gualeguaychú (Entre Ríos)

EDICTO JUDICIAL

Por disposición del señor juez de primera instancia, doctor César A. Campos, secretaría Gabriel Fernández, se hace saber por el término de treinta días, que en el juicio sucesorio de doña Cornelia Cristina Villar de Guerrero, han sido designados los martilleros señores Garbino y Maya, para rematar un campo ubicado en el departamento de Gualeguaychú, distrito de Pehuajó Norte, provincia de Entre Ríos, compuesto de dos mil doscientas setenta y una hectáreas, conocido con el nombre "La Nella", con la base de las dos terceras partes de la tasación oficial de ... pesos, debiendo pagar el comprador el importe del remate en efectivo o en facilidades de pago, que resolverá en el acto del remate, en nuestro rematadero, Gualeguaychú, calle 25 de Mayo 781, quedando autorizados para percibir el 8 o|o de seña y el 2 o|o de comisión. — Entre Ríos, octubre 25 de 1919.

De acuerdo con el proveído que antecede, procederemos a rematar.

El jueves 27 de noviembre ... en nuestro hall de remates, calle CAMPO EN GUALEGUAYCHU, distrito de Pehuajó Norte, compuesto de 2271 hectáreas, con la

BASE DE 131.000 $ m|n.

o sea 2|3 de la tasación

Ubicación: este campo está situado a dos leguas de la ciudad de Gualeguaychú y linda al N. E. y E. con el arroyo Gualeyan y al Oeste con doña María Villar de Casacuberta.

La línea del F. C. C. E. R. lo cruza de Este a Oeste, entrando la estación de Palavecino dentro del campo.

Se halla alambrado en todo su perímetro y dividido en ocho potreros.

Tiene poblaciones, corrales, galpones, molino y plantaciones. Campo apto para ganadería y agricultura, con tres potreros colonizados, montes de ñandubay, algarrobo, tala y ...bres.

Condiciones de pago: tercera parte al contado, tercera parte a dos años de plazo, y tercera parte a cuatro años de plazo, con garantía hipotecaria del mismo campo e interés del 7 o|o anual.

Para mayores datos a los martilleros GARBINO y MAYA. (Gualeguaychú).

11|540 v. nov. 18

AYARRAGARAY SCHINDLER & GOWLAND

EN VILLA SAUCE F. C. O.
(Partido de Graf. Villegas)

El SABADO 29 de NOVIEMBRE de 1919.
A LA 1 P. M.

6.000 — novillos — 6.000
500 — vaquillonas — 500

250 novillos de 3 años, 1 marca, buena clase
150 novillos de 3 años, muy buen estado y clase.
150 novillos de 3 años, mochos, gran clase y estado.
500 novillos de 2 1|2 años, mochos, 1 marca muy buena clase
400 novillos 2 1|2 años, una marca, buen estado y clase.
400 novillos de 2 1|2 años, muy buen estado, 2 marcas
550 novillos de 2 1|2 años, mochos, buena clase
250 novillos de 2 1|2 años, gran clase y estado.
500 novillos de 2 años, gran clase y estado.
450 novillos de 2 años, 1 marca, mochos, buena clase
400 novillos de 2 años, gran clase y estado, 1 marca, mochos
600 novillos de 2 años, mochos, 1 marca.
600 novillos de 2 años, mochos, buena clase y estado.
300 novillos de 2 años, muy buena clase
250 novillos de 1 1|2 años, gran clase y estado.
200 novillos de 1 año, mochos tamberos
150 novillos de 1 año, buena clase y buen estado.
500 vaquillonas de 2 años, gran clase y estado, 1 marca, mochos.

HORARIO DE TRENES. — Salida del tren especial de Retiro a las 9.45 p. m. Terminado el remate habrá un tren especial a las 8.47 p. m. Para comodidad de los señores compradores, en la estación Villa Sauze, quedarán los coches garantidos.

Para mayores datos, dirigirse a nuestro escritorio, Lavalle 757, Buenos Aires, o a Schindler y Gowland.

11|742 v. nov. 18.

LICITACIONES

Ministerio de Obras Públicas

Dirección General de Puentes y Caminos

Llámase a licitación pública para el día 10 de diciembre próximo a las 3 p. m., para la provisión de [illegible] toneladas de cemento Portland. 11 balancines para 2 caballos, 32 balancines para 2 caballos, 178 balancines para 1 caballo, [illegible] Deere 209; de 0m.85 de [illegible] 350 arneses completos, 623 [illegible] de soga preparados de 2m.60 [illegible] 2458 tirón de cadena de [illegible] de cargo. Con excepción del [illegible] Portland, los interesados deberán remitir, con diez días de anticipación, a la sección Almacenes generales en Dársena Sud, una muestra de cada uno de los artículos que ofrecen.

Las propuestas, que deberán ser [illegible] en papel sellado de pesos 0.10 m/n. y acompañadas de la boleta de depósito en el Banco de la Nación Argentina por el importe del 5 o/o del valor de la provisión, serán presentadas en sobres cerrados y lacrados dirigidos al Inspector General de Puentes y Caminos, calle de la Nación, Reconquista 575, donde serán abiertas el día y hora indicados, en presencia de los interesados que concurran. El pliego de condiciones para el cemento Portland y demás datos podrán ser obtenidos por los proponentes en la misma oficina de la Dirección. — El subdirector general. — Buenos Aires, noviembre 6 de 1919.

11|705 v. Dbre. 10

Ministerio de Obras Públicas de la Nación

Llámase a licitación pública hasta el día 13 de diciembre próximo a las 3 p. m., para la provisión de 2000 toneladas de piedra en [illegible] redondas de las dimensiones [illegible] en la planilla respectiva. [illegible] documentos particulares que [illegible] en la inspección general [illegible] y materiales, calle [illegible] Reconquista 575, [illegible] Buenos Aires, noviembre 10 de 1919.

11|706 v. Dbre. 10

Ministerio de Obras Públicas de la Nación

DIRECCION GENERAL DE PUENTES Y CAMINOS DE LA NACION

Llámase a licitación pública para el día 10 de diciembre próximo a las 3 p. m. para la provisión de [illegible] toneladas de cemento Portland, 11 balancines para 2 caballos, 32 balancines para 2 caballos, 178 balancines para 1 caballo, [illegible] Deere 209; de 0m.85 de [illegible] 350 arneses completos, 623 [illegible] de soga preparados de 2m.60 [illegible] 2458 tirón de cadena de [illegible] de cargo. Con excepción del [illegible] Portland, los interesados deberán remitir, con diez días de anticipación, a la sección Almacenes generales en Dársena Sud, una muestra de cada uno de los artículos que ofrecen.

Las propuestas, que deberán ser [illegible] en papel sellado de pesos 0.10 m/n. y acompañadas de la boleta de depósito en el Banco de la Nación Argentina por el importe del 5 o/o del valor de la provisión, serán presentadas en sobres cerrados y lacrados dirigidos al Inspector General de Puentes y Caminos, calle de la Nación, Reconquista 575, donde serán abiertas el día y hora indicados, en presencia de los interesados que concurran. El pliego de condiciones para el cemento Portland y demás datos podrán ser obtenidos por los proponentes en la misma oficina de la Dirección. — El subdirector general. — Buenos Aires, noviembre 6 de 1919.

11|705 v. Dbre. 10

Ministerio de Obras Públicas de la Nación

Llámase a licitación pública hasta el día 15 de diciembre próximo a las 3 p. m., para la provisión de [illegible] toneladas de cemento Portland, 11 balancines para 2 caballos, 32 balancines para 1 caballo, 178 balancines para 1 caballo, [illegible] Deere 209; de 0m.85 de [illegible] 350 arneses completos, 623 [illegible] de soga preparados de 2m.60 [illegible] 2458 tirón de cadena de [illegible] de cargo. Con excepción del [illegible] Portland, los interesados deberán remitir, con diez días de anticipación, a la sección Almacenes generales en Dársena Sud, una muestra de cada uno de los artículos que ofrecen.

Las propuestas, que deberán ser [illegible] en papel sellado de pesos 0.10 m/n. y acompañadas de la boleta de depósito en el Banco de la Nación Argentina por el importe del 5 o/o del valor de la provisión, serán presentadas en sobres cerrados y lacrados dirigidos al Inspector General de Puentes y Caminos, calle Reconquista 575, donde serán abiertas el día y hora indicados, en presencia de los interesados que concurran. El pliego de condiciones para el cemento Portland y demás datos podrán ser obtenidos por los proponentes en la misma oficina de la Dirección. — El subdirector general. — Buenos Aires, noviembre 6 de 1919.

11|705 v. Dbre. 10

Ministerio de Obras Públicas de la Nación

Llámase a licitación pública hasta el día 15 de diciembre próximo a las 3 p. m., para la provisión de [illegible] toneladas de cemento Portland, 11 balancines para 2 caballos, 32 balancines para 1 caballo, 178 balancines para 1 caballo, [illegible] Deere 209; de 0m.85 de [illegible] 350 arneses completos, 623 [illegible] de soga preparados de 2m.60 [illegible] 2458 tirón de cadena de [illegible] de cargo. Con excepción del [illegible] Portland, los interesados deberán remitir, con diez días de anticipación, a la sección Almacenes generales en Dársena Sud, una muestra de cada uno de los artículos que ofrecen.

Las propuestas, que deberán ser [illegible] en papel sellado de pesos 0.10 m/n. y acompañadas de la boleta de depósito en el Banco de la Nación Argentina por el importe del 5 o/o del valor de la provisión, serán presentadas en sobres cerrados y lacrados dirigidos al Inspector General de Puentes y Caminos, calle Reconquista 575, donde serán abiertas el día y hora indicados, en presencia de los interesados que concurran. El pliego de condiciones para el cemento Portland y demás datos podrán ser obtenidos por los proponentes en la misma oficina de la Dirección. — El subdirector general. — Buenos Aires, noviembre 6 de 1919.

11|705 v. Dbre. 10

Ministerio de Obras Públicas de la Nación

Llámase a licitación pública hasta el día 13 de diciembre próximo a las 3 p. m., para la provisión de [illegible] toneladas de piedra en [illegible] redondas de las dimensiones [illegible] en la planilla respectiva. [illegible] documentos particulares que [illegible] en la inspección general [illegible] y materiales, calle [illegible] Reconquista 575, [illegible] Buenos Aires, noviembre 10 de 1919.

11|706

...Rivera Indarte, en sub-...

...Nro. 1 de la ciudad de Córdoba, ...

...Lote 1: Con superficie de 1 hectárea, 6111 metros 88 cm. cds., lindando: al N., con J. C. Pitt; al S., con J. del Viso; al O., con el lote 2 y al E., con el F. C. A. del Norte. Base de venta, $ 9.000 al contado.

...Lote 2: Se compone de una superficie de 1 hectárea, 4128 mts. 50 cm. cds.; lindando: al N., con J. C. Pitt; al S., con del Viso; y al O., y E., con los lotes 1 y 3 respectivamente. Base de venta, $ 7.500 al contado.

...Lote 3: Con superficie de 4 hectáreas, 4649 mts. 07 cm. cds.; linda: al N., con J. C. Pitt; al S., con del Viso; al O., con el lote Primero y al E., con el lote 2. Base de venta, $ 14.000. Hipoteca, $ 14.000. Deuda actual, $ 12.698:076. N.o H.o 268|13410 (Div.), serie 6 o|o.

LA EPOCA, 11 de noviembre de 1919.

SALTA

Finca en el departamento de Campo Santo, distrito General Güemes, partido del Saladillo, en su sucursal Salta, el 25 DE NOVIEMBRE a las 2 y 30 p. m., la cual es parte de la finca denominada Madre Vieja, compuesta de una superficie de 71 hectáreas 5873.55 mts. cds., lindando: al N., lote 2; al E., lote 1; al S., camino público en medio con el lote 4 y al O., camino público de por medio con la finca el Saladillo de S. Fleming. N.o H.o 170|22343, 2.a ley 9155, 1.a serie. Base, $ 12.000. Hipoteca, $ 9.700. Deuda actual, 3.942:537 pesos.

LA EPOCA, 11 de noviembre de 1919.

Finca en el departamento Campo Santo, distrito General Güemes, partido del Saladillo, en su sucursal Salta, el 25 DE NOVIEMBRE a las 2 p. m., el cual es parte de la finca denominada Madre Vieja, compuesta de una superficie de 67 hectáreas, 6709.20 mts. cds., lindando: al N., con el río de las Pavas, al S. E. y S., con la finca el Saladillo de S. Fleming; al E., camino público de por medio con el lote 2 y al O., otra finca Saladillo, de V. Pérez. La propiedad tiene riego propio. N.o H.o 173|22345, 2.a ley 9155, 1.a serie. Base, $ 10.000. Hipoteca, $ 8.000. Deuda actual, $ 7.375:288.

LA EPOCA, 11 de noviembre de 1919.

Finca en el departamento Campo Santo, partido de Saladillo, en su sucursal Salta, el 25 DE NOVIEMBRE a las 3 p. m., denominada "Saladillo", con superficie de 680 hectáreas, 9361 mts. cds., según deslinde, amojonamiento y mensura practicada por el agrimensor J. Piattelli; lindando: al N., con el río de las Pavas, en medio con los señores P. Jorge e hijos y S. Fleming; al E., con la finca Madre Vieja de V. Pérez hijo y la finca Saladillo, de S. Fleming; al S., el río Saladillo, en medio con terrenos de P. Horielap y al O., con terrenos de E. C. de Sáez. No. Ho. 181|23074. 2a. ley 9155, 1.a serie. Base, $ 77.500. Hipoteca, $ 62.000. Deuda actual, $ 59.624:837.

LA EPOCA, 11 de noviembre de 1919.

Finca en el departamento Campo Santo, distrito Güemes, partido de Saladillo, en su sucursal Salta, el 25 de Noviembre a las 3 p. m., la cual es parte de la finca denominada Madre Vieja y se compone de 64 hectáreas 2004.04 mts. cds.; lindando: al N., con el río de las Pavas; al E., lote 3; al S., lote 4 y al O., camino público de por medio con el lote 6. Esta propiedad tiene riego propio N.o H.o 169|22349, 2.a ley 9155, 1.a serie. Base, pesos 13.500. Hipoteca, $ 11.100. Deuda actual, $ 10.233:214.

LA EPOCA, 11 de noviembre de 1919.

Fincas en el departamento Campo Santo, distrito General Güemes, partido del Saladillo, la que es parte de la finca denominada Madre Vieja, en su sucursal Salta, el 25 DE NOVIEMBRE a las 4 p. m., con superficie de 82 hectareas, 7148.85 mts. cds., lindando: al N., lote N.o 6; al E., terrenos de la estación Experimental de Agricultura de la Nación; al S., S. E., y S. O., río Saladillo, en medio con la finca Ojo de Agua y al O., camino público de por medio con la finca Saladillo de S. Fleming. N.o H.o 172|22345, 2.a ley 9155, 1.a serie. Base, $ 10.000. Hipoteca, $ 8.000. Deuda actual, $ 7.375:288.

LA EPOCA, 11 de noviembre de 1919.

Finca en el departamento de Campo Santo, distrito Güemes, partido de Saladillo, en su sucursal Salta, el 25 DE NOVIEMBRE a las 3 y 30 p. m., la cual es parte de la finca denominada Madre Vieja, compuesta de una superficie de 84 hectáreas, 4495.83 mts. cds.; lindando: al N., camino público de por medio con el lote número 3; al S., con el lote número 5; al E., con terrenos de la estación Experimental de Agricultura de la Nación y al O., camino público de por medio con la finca el Saladillo. N.o H.o 171|22344, 2.a ley 9155, 1.a serie. Base, $ 5.500. Hipoteca, $ 4.400. Deuda actual, $ 4.050:409.

LA EPOCA, 11 de noviembre de 1919

SAN LUIS

Casa en la ciudad de San Luis, calle Colón número 628, entre las de Coronel Pringles y Belgrano, en su sucursal San Luis, el día 28 DE NOVIEMBRE, a las 10 a. m., edificada en terreno de 11.80 mts. de frente por 52.17 mts. de fondo, lo que hace una superficie total de 620.82 mts. cds., conteniendo 7 habitaciones principales y demás dependencias. N.o H.o 140|14359 serie 6 o|o. Base, $ 12.300. Hipoteca, $ 9.000. Deuda actual, $ 8.163:049.

LA EPOCA, 14 de noviembre de 1919.

CORRIENTES

A requerimiento judicial. — Campo en el departamento Lavalle, en su local 25 de Mayo 245 (Capital Federal), el 26 DE NOVIEMBRE a las 3 p. m., con superficie de 72.770.403 metros cuadrados, lindando: al N., con campo de los sucesores de A. G. de Escobar; al S., con propiedad de los señores Chaz; al O., con los señores Núñez y al E., con el río Batel. N.o H.o 251|30439, serie L. Base, $ 52.000. Hipoteca, $ 70.000. Deuda actual, $ 58.614:491.

LA EPOCA, 12 de noviembre de 1919.

SAN JUAN

Casa en la ciudad de San Juan, calle Vicente López y Planes número 201, entre Entre Ríos, en su sucursal San Juan, el día 4 DE DICIEMBRE, a las 9 a. m., midiendo el terreno 9.364 mts. cds. N.o H.o 188|20585, serie 1.a Base, $ 11.400. Hipoteca, $ 8.700. Deuda actual, $ 8.090:696.

LA EPOCA, 20 de noviembre de 1919.

Finca en los departamentos de Concepción y Santa Lucía, en su sucursal San Juan, el 5 DE DICIEMBRE, a las 9 a. m., compuesta de una superficie de 31 hectareas, 3175 mts. cds., conteniendo casa habitación, viña, terreno cultivable o fructero etc. Esta propiedad se encuentra dividida en dos fracciones: la primera, ubicada en el departamento Concepción, linda: por el N., con J. Castro Ríos y J. Romero; al S., con la segunda fracción calle pública de por medio; al E., con J. Romero y calle pública y al O., con Graffigna Hermanos. 2.a fracción, linda: al N., con la primera fracción, calle pública de por medio; al S. y O., con D. Domínguez, E. Sánchez y otro y al E., con sucesores de Rosaldo. N.o H.o 207|21624, 2.a ley 9155, 1.a serie. Base, $ 57.200. Hipoteca, pesos 40.500. Deuda actual, $ 37.696:114.

LA EPOCA, 21 de noviembre de 1919.

COMPRA-VENTA PARTICULAR

El Banco Hipotecario Nacional ha establecido en su local, calle 25 de mayo 245, una oficina para la compraventa de propiedades urbanas y rurales hipotecadas a este Banco.

Esta oficina ha sido creada para facilitar en las mejores condiciones posibles la adquisición de inmuebles. Las órdenes de ventas deben ser extendidas en formularios que facilita la Oficina y que se remiten por correo a los que lo soliciten.

BAHIA BLANCA

Se ofrecen en venta en el partido de Adolfo Alsina, provincia de Buenos Aires, en su local 25 de Mayo 145 (Capital federal), el 27 de noviembre a las 3 p. m., distante como a 20 cuadras sud, o menos de la estación Cerno C. C. A. hacia el S., a saber:

Lotes	Superficies		Préstamo	Deuda actual	N. de orden
1	100	Has.	$ 3.500	$ 3.174:513	$ 5.940
2	100	"	3.500	3.174:513	5.940
3	100	"	3.500	3.174:513	5.940
4	100	"	3.500	3.174:513	5.940
5	100	"	3.500	3.174:513	5.940
6	100	"	3.500	3.174:513	5.940
7	100	"	3.500	3.174:513	5.940
8	100	"	3.500	3.174:513	5.940
9	100	"	3.500	3.174:513	5.940
10	115	" 7256 m. c.	4.000	3.628:072	5.940
11	115	" 7257 "	4.000	3.628:072	5.940
12	100	"	3.500	3.174:513	5.940
13	100	"	3.500	3.174:513	5.940
14	100	"	3.500	3.174:513	5.940
15	100	"	3.500	3.174:513	5.940
16	100	"	3.500	3.174:513	5.940
17	100	"	3.500	3.174:513	5.940
18	100	"	3.500	3.174:513	5.940
19	115	" 7256 m. c.	4.000	3.628:072	5.940
20	115	" 7257 "	4.000	3.628:072	5.940
21	100	"	3.500	3.174:513	5.940
22	100	"	3.500	3.174:513	5.940
23	100	"	3.500	3.174:513	5.940
24	100	"	3.500	3.174:513	5.940
25	100	"	3.500	3.174:513	5.940
26	100	"	3.500	3.174:513	5.940
27	100	"	3.500	3.174:513	5.940
28	100	"	3.500	3.174:513	5.940
29	115	" 7256 m. c.	4.000	3.628:072	5.940
30	115	" 7257 "	4.000	3.628:072	5.940

Linderos: al N. E., C. Leloir; al S. O. y N. O., A. y T. Altamirano Castaño y al S. E., con J. Calvert. N.o H.o 220|4126, 6|0., serie 6 o|o.

Aviso iniciado en LA EPOCA el 12 de Noviembre de 1919.

FABRICA DE Conservas y Dulces

"La Nicoleña"

Especialidad en DURAZNOS, ARVEJAS y PERDICES

Vista de una de las secciones de la fábrica

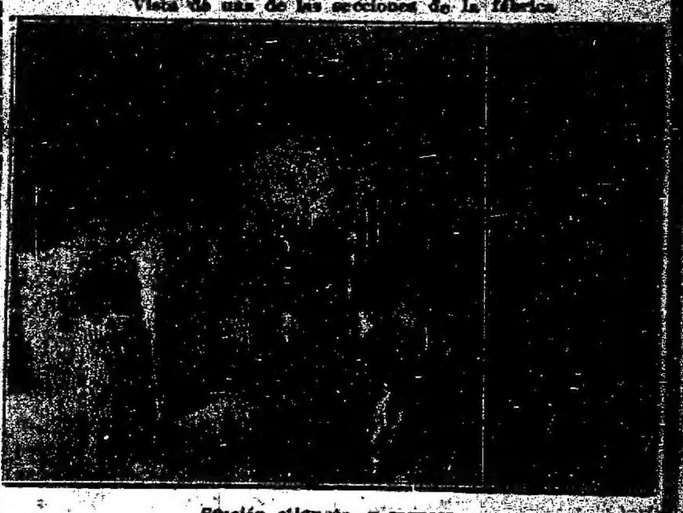

Sección etiquetas y envases

LEOPOLDO PINCIROLLI

BUENOS AIRES -Y- PROVINCIAS — San Nicolás F. C. C. A.

MINISTERIO de GOBIERNO

De Hacienda y Obras Públicas de la Provincia de Santiago del Estero

AVISO DE LICITACION

PARA LA CONSTRUCCION DE UN PUENTE CARRETERO SOBRE EL RIO DULCE, FRENTE A LA CIUDAD DE SANTIAGO DEL ESTERO.

De acuerdo con el decreto del P. E. de fecha 19 de septiembre en curso, recaído en el expediente No. 1776, letra M., año 1919, llámase a licitación pública y escrita por el termino de noventa días a contar desde el 25 del corriente, para llevar a cabo la construcción de un puente carretero sobre el Río Dulce frente a la ciudad de Santiago del Estero, mediante la inversión de la suma de (pesos 1,097.277.18) un millón noventa y siete mil doscientos setenta y siete pesos con trece centavos, en Títulos de la Deuda Pública Interna de la Provincia, cantidad a que asciende el presupuesto formulado por la Dirección General de Puentes y Caminos de la Nación, con las modificaciones introducidas al presupuesto por la Dirección de Obras Públicas de la Provincia.

Las propuestas deben presentarse en un sello provincial de cinco pesos la primera hoja y de un peso las subsiguientes, y además acompañar a las mismas un certificado de depósito hecho en Tesorería General de la Provincia o en el Banco de la Nación Argentina, a la orden del Poder Ejecutivo, por una suma equivalente al uno por ciento (1 o|o) del importe de cada propuesta con estricta sujeción al decreto citado, presupuesto, computos métricos, planos y demás especificaciones preparados por la Dirección General de Puentes y Caminos de la Nación y las modificaciones introducidas al presupuesto por la Dirección de Obras Públicas de la Provincia.

El costo de dicha obra se atenderá con títulos de la deuda pública interna de la provincia, arbitrados por ley No. 881, de fecha 14 de diciembre de 1918.

Todos los antecedentes relacionados con esta construcción están recopilados en folleto, los que se encuentran a disposición de los interesados en las Oficinas Receptoras de Rentas con asiento en la Capital Federal a cargo de los señores Raúl Christensen y Alberto H. Casa, domiciliados en las calles Perú número 375, 1o piso escritorio No. 8 y Callao No. 189, respectivamente y en la Subsecretaría del Ministerio de Hacienda y Obras Públicas de la Provincia de Santiago del Estero, donde se abrirán las propuestas el día martes 23 de diciembre del año 1919, a las nueve de la mañana.

Santiago del Estero, noviembre 19 de 1919. — R. [illegible], subsecretario de Hacienda.

v. 11 dic.

BANCO HIPOTECARIO NACIONAL

25 DE MAYO 245 — BUENOS AIRES

CONDICIONES GENERALES DE LOS REMATES

1.°—El comprador podrá continuar con la hipoteca que reconoce la propiedad, abonando la diferencia entre la deuda actual y el precio de compra.

2.°—Todo comprador abonará en efectivo al firmar el boleto, el 5 % de seña y el 1 % de comisión.

4.°—Los títulos de propiedad pueden ser revisados en el archivo del Banco antes del remate.

5.°—Por mayores informes, ocúrrase a las oficinas del Banco.

CAPITAL

EL JUEVES 27 DE NOVIEMBRE. En su local a las 3 p. m. Casa Cavia 3167, entre Cerviño y Cabello. Mide: 6 m. 45 por 27 m. 92. Ad Corpus. Con 4 piezas, 2 más de servicio en altos y dependencias. N.o H.o 31.775, L. Base, $ 4.900. Hipoteca, pesos 3.500. Deuda, $ 2.965. nov. 13.

EL JUEVES 27 DE NOVIEMBRE. En su local a las 3 p. m. Casa Pampa 1295, esquina Mitones. Mide: 9 m. 38 por 24 m. 90. Ad Corpus. Se compone de salón-negocio, 9 piezas y dependencias. N.o H.o 10.589, 6 o|o. Base, $ 9.500. Hipoteca, $ 6.000. Deuda, $ 7.193. noviembre 13.

EL VIERNES 28 DE NOVIEMBRE. En su local a las 3 p. m. Petit-hotel Amamboy 4254, entre Rivadavia y Yerbal. Mide: 8 m. 66 por 42 m. 28 al S., 32 m. 12 al N. y 10 m. 07 en contrafrente. Ad Corpus. Consta de entresuelo con una pieza, depósito y en entrepiso 3 piezas de servicio, planta baja con 4 piezas y escalera al primer piso que tiene 6 piezas. Todo con dependencias. N.o H.o 8.686, 6 o|o. Base, $ 25.500. Hipoteca, $ 23.000. Deuda, pesos 20.497. nov. 14.

EL VIERNES 28 DE NOVIEMBRE. En su local a las 3 p. m. A requerimiento judicial. Casa Caseros 4083|87, entre Mármol y Muñiz. Mide: 7 m. 70 por 14 m. 33. Ad Corpus. Con sala de negocio, 3 piezas, 1 más en altos de servicio. Dependencias. N.o H.o 19.728, 6 o|o. Base, $ 8.300. Hipoteca, $ 6.500. Deuda, pesos 5.992. nov. 14.

EL DOMINGO 30 DE NOVIEMBRE. En la misma, a las 4 y 30 p. m. Casa Neuquén 1837, entre Donato Alvarez y Trelles. Mide: 8 mts. por 15 m. 70 y 17 m. 60 en sus costados y 8 m. 30 de contrafrente. Ad Corpus. Con 3 piezas, 2 más en altos y dependencias. N.o H.o 33.056, L. Base, $ 3.100. Hipoteca, $ 2.500. Deuda, pesos 2.141. nov. 16.

EL DOMINGO 30 DE NOVIEMBRE. En la misma, a las 5 p. m. Casa Gavilán 3616, esquina Navarro 2915. Mide: 20 m. 85 por 30 m. 35, o lo poco más o menos que resulte. Con salón-negocio, 6 piezas y dependencias. N.o H.o 1.566, 6 o|o. Base, $ 4.500. Hipoteca, $ 4.500. Deuda, pesos 3.895. nov. 16.

EL MARTES 2 DE DICIEMBRE. En su local a las 3 p. m., veintitres lotes de terreno, próximos a Villa Lugano y Nuevos Mataderos, con frentes a las calles San Pedro, Unanue, Taller, Barros Pazos, Hudson, Santander, Olden, Baibastro, Larrazábal, Areco, Bragado, Cañada de Gómez y Ornsotegui Alvarez, con superficies que varían entre 202.o 1.216 m2. Base de venta, $ 310 a $ 2.400, e hipotecas de $ 150 a $ 800 en cédulas de las series H., K. y Préstamos Convertidos, de acuerdo con el plano especial confeccionado para esta venta y la cual deberán sujetar sus ofertas los compradores. junio 18 nov.

EL JUEVES 4 DE DICIEMBRE. En su local a las 3 p. m. Finca Patricios 279|87 entre Gualeguay y Salado. Mide: 10 m. 82 por 38 m. 07. Se compone de salón-biógrafo en piso bajo y en alto 11 piezas, dependencias en todo. N.o H.o 14.009, 6 o|o. Base, $ 62.100. Hipoteca, $ 50.000. Deuda, $ 47.164. nov. 20.

EL JUEVES 4 DE DICIEMBRE. En su local a las 3 p. m. Casa Dean Funes 1267|71, entre San Juan y Cochabamba. Mide: 9 m. 02 por 24 m. 10. Con sala-negocio, 2 piezas y dependencias. N.o H.o 13.391, 6 o|o. Base, $ 14.300. Hipoteca, $ 10.000. Deuda, $ 10.790 nov. 20.

EL DOMINGO 7 DE DICIEMBRE. En la misma, a las 4 p. m. Casa Cayena 1183, entre Gaona y Figueroa. Mide: 8 m. 66 por 52 m. 71. Con 8 piezas y dependencias. Deuda por afirmado a cargo del comprador. N.o H.o 33.152, L. Base, $ 5.600. Hipoteca, $ 3.500. Deuda, $ 2.998, nov. 23.

EL DOMINGO 7 DE DICIEMBRE. En la misma, a las 5 p. m. Casa Nevada 3, entre Cuenca y Ramón Falcón. Mide: 8 m. 66 por 30 m. 35. Con 6 piezas y dependencias. N.o H.o 33.153, L. Base, $ 4.500. Hipoteca, $ 3.500. Deuda, pesos 2.998. nov. 23.

EL DOMINGO 7 DE DICIEMBRE. En la misma, a las 5 p. m. Casa Cavia 3167, entre Cerviño y Cabello. Mide: 6 m. 45 por 27 m. 92. Ad Corpus. Con 4 piezas, 2 más de servicio en altos y dependencias. N.o H.o 31.775, L. Base, $ 4.900. Hipoteca, pesos 3.500. Deuda, $ 2.965. nov. 13.

EL JUEVES 11 DE DICIEMBRE. En su local a las 3 p. m. Casa Pampa 1295, esquina Mitones. Mide: 9 m. 38 por 24 m. 90. Ad Corpus. Se compone de salón-negocio, 9 piezas y dependencias. N.o H.o 10.589, 6 o|o. Base, $ 9.500. Hipoteca, $ 6.000. Deuda, $ 7.193. nov. 20.

EL VIERNES 12 DE DICIEMBRE. En su local a las 3 p. m. Petit-hotel Amamboy 4254, entre Rivadavia y Yerbal. Mide: 8 m. 66 por 42 m. 28 al S., 32 m. 12 al N. y 10 m. 07 en contrafrente. Ad Corpus. Consta de entresuelo con una pieza, depósito y en entrepiso 3 piezas de servicio, planta baja con 4 piezas y escalera al primer piso que tiene 6 piezas. Todo con dependencias. N.o H.o 8.686, 6 o|o. Base, $ 25.500. Hipoteca, $ 23.000. Deuda, pesos 20.497. nov. 20.

EL VIERNES 12 DE DICIEMBRE. En su local a las 3 p. m. A requerimiento judicial. Casa Caseros 4083|87, entre Mármol y Muñiz. Mide: 7 m. 70 por 14 m. 33. Ad Corpus. Con sala de negocio, 3 piezas, 1 más en altos de servicio. Dependencias. N.o H.o 19.728, 6 o|o. Base, $ 8.300. Hipoteca, $ 6.500. Deuda, pesos 5.992. nov. 20.

EL DOMINGO 14 DE DICIEMBRE. En la misma, a las 4 y 30 p. m. Casa Neuquén 1837, entre Donato Alvarez y Trelles. Mide: 8 mts. por 15 m. 70 y 17 m. 60 en sus costados y 8 m. 30 de contrafrente. Ad Corpus. Con 3 piezas, 2 más en altos y dependencias. N.o H.o 33.056, L. Base, $ 3.100. Hipoteca, $ 2.500. Deuda, pesos 2.141. nov. 20.

EL DOMINGO 14 DE DICIEMBRE. En la misma, a las 5 p. m. Casa Gavilán 3616, esquina Navarro 2915. Mide: 20 m. 85 por 30 m. 35, o lo poco más o menos que resulte. Con salón-negocio, 6 piezas y dependencias. N.o H.o 1.566, 6 o|o. Base, $ 4.500. Hipoteca, $ 4.500. Deuda, pesos 3.895. nov. 20.

Casa en Villa Humberto 1.o, partido de San Martín, en la misma propiedad, el 7 DE DICIEMBRE a las 10 a. m., edificada en el lote de terreno designado en el plano de la misma con el número 38 de la manzana 203, compuesto de 8.75 mts. de frente a las calles Juárez por 21.09 mts. de fondo y frente a la calle Lobos. Ad Corpus. Lindando: al N. O., con la calle Juárez; al N. E., con el lote 37; al S. O., con la calle Lobos y al S. E., con el lote 39. N.o H.o 58|240, serie 6 o|o. Base, $ 1.500. Hipoteca, $ 1.500. Deuda actual, $ 1.278:479.

LA EPOCA, 23 de noviembre de 1919.

ROSARIO

Casa en la ciudad de Rosario, en la calle 26 de Diciembre número 1811, en su sucursal Rosario, el 5 DE DICIEMBRE a las 2 y 30 p. m., compuesto el terreno de 8 mts. 180 mm. de frente por 17.34 mts. de fondo, formando una superficie total de 141.38 mts. cds. N.o H.o 240|22337, serie 6 o|o. Base, $ 6.400. Hipoteca, pesos 5.000. Deuda actual, $ 4.209:515.

LA EPOCA, 21 de noviembre de 1919.

PARANA

Casa en la ciudad de Gualeguay, en el ángulo S. E. que forman las calles Victoria y Ayacucho, en el local del Banco de la Nación Argentina en Gualeguay el 7 DE DICIEMBRE a las 10 a. m., terreno mide 38.44 mts. de N. a S. por 34.6 de metros de E. a O., lindando: al N., con la calle Ayacucho en medio y P. Pérez y P. Lopez; al E., con J. Mihura y J. Rotas dodoy; al S., con E. Subiliaga y al O., con la calle Victoria. N.o H.o 103|17784, serie H. Base, $ 10.300. Hipoteca, $ 10.000. Deuda actual, $ 9.247.167.

LA EPOCA, 23 de noviembre de 1919.

MENDOZA

Propiedad en el departamento San Martín, distrito Chacras, lugar denominado La Central, en su sucursal Mendoza el 27 DE NOVIEMBRE a las 11 a. m., distante como a 7 km. al N. O. de la estación Las Tres Porteñas (F. C. B. A. P.), con superficie de 100 hectáreas de terreno cultivable, con derecho de agua para toda su extensión y riega por el canal Villa Central, filiación General Paz, finca Saladillo de N., con los lotes 3, 4 y 5 del plano existente en la sucursal; al S., con el lote 2; al E., con Fernández, Bayo y Dávila y al O., lote 2. N.o H.o 74|49337, serie A. Base, $ 4.700. Hipoteca, $ 2.200. Deuda actual, $ 1.788:066.

LA EPOCA, 13 de noviembre de 1919.

Propiedad en el departamento Las Heras, distrito Algarrobal, en su sucursal Mendoza, el 28 DE NOVIEMBRE a las 10 a. m., con superficie de 332 hectáreas, 5000 mts. cds., conteniendo: terreno que ha sido cultivado y terreno cultivable. Tiene derecho de agua para toda su extensión; lindando: al N., con testamentaria Olmedo; al S., con M. y E. Videla y gobierno de la provincia; al E., con testamentaria Olmedo y B. Barboza y al O., con M. y E. Videla y gobierno de la provincia. N.o H.o 000|32815, serie L. Base, $ 10.000. Hipoteca, $ 10.000. Deuda actual, $ 8.866.176.

LA EPOCA, 14 de noviembre de 1919.

CORDOBA

Tres lotes de terreno con lo en ellos edificado, ubicados en la Villa Rivera Indarte, en suburbios N. O. de la ciudad de Córdoba, en su sucursal Córdoba, el 25 DE NOVIEMBRE a las 2 p. m., a saber:

Lote 1: Con superficie de 1 hectáreas, 6111 metros 88 cm. cds., lindando: al N., con J. C. Pitt; al S., con J. del Viso; al O., y E., con los lotes 2 y 3 respectivamente. Base de venta, $ 7.500 al contado.

Lote 2: Se compone de una superficie de 1 hectárea, 4128 mts. 50 cm. cds.; lindando: al N., con J. C. Pitt; al S., con del Viso; y al O., y E., con los lotes 1 y 3 respectivamente. Base de venta, $ 7.500 al contado.

Lote 3: Con superfile de 4 hectáreas, 4649 mts. 07 cm. cds.; linda: al N., con J. C. Pitt; al S., con del Viso; al O., con el lote Primero y al E., con el lote 2. Base de venta, $ 14.000. Hipoteca, $ 14.000. Deuda actual, $ 12.698:076. N.o H.o 268|13410 (Div.), serie 6 o|o.

LA EPOCA, 11 de noviembre de 1919.

SALTA

Finca en el departamento de Campo Santo, distrito General Güemes, partido del Saladillo, en su sucursal Salta, el 25 DE NOVIEMBRE a las 2 y 30 p. m., la cual es parte de la finca denominada Madre Vieja, compuesta de una superficie de 71 hectáreas 5873.55 mts. cds., lindando: al N., lote 2; al E., lote 1; al S., camino público en medio con el lote 4 y al O., camino público de por medio con la finca el Saladillo de S. Fleming. N.o H.o 170|22343, 2.a ley 9155, 1.a serie. Base, $ 12.000. Hipoteca, $ 9.700. Deuda actual, 3.942:537 pesos.

LA EPOCA, 11 de noviembre de 1919.

Finca en el departamento Campo Santo, distrito General Güemes, partido del Saladillo, en su sucursal Salta, el 25 DE NOVIEMBRE a las 2 p. m., el cual es parte de la finca denominada Madre Vieja, compuesta de una superficie de 67 hectáreas, 6709.20 mts. cds., lindando: al N., con el río de las Pavas, al S. E. y S., con la finca el Saladillo de S. Fleming; al E., camino público de por medio con el lote 2 y al O., otra finca Saladillo, de V. Pérez. La propiedad tiene riego propio. N.o H.o 173|22345, 2.a ley 9155, 1.a serie. Base, $ 10.000. Hipoteca, $ 8.000. Deuda actual, $ 7.375:288.

LA EPOCA, 11 de noviembre de 1919.

Finca en el departamento Campo Santo, partido de Saladillo, en su sucursal Salta, el 25 DE NOVIEMBRE a las 3 p. m., denominada "Saladillo", con superficie de 680 hectáreas, 9361 mts. cds., según deslinde, amojonamiento y mensura practicada por el agrimensor J. Piattelli; lindando: al N., con el río de las Pavas, en medio con los señores P. Jorge e hijos y S. Fleming; al E., con la finca Madre Vieja de V. Pérez hijo y la finca Saladillo, de S. Fleming; al S., el río Saladillo, en medio con terrenos de P. Horielap y al O., con terrenos de E. C. de Sáez. No. Ho. 181|23074. 2a. ley 9155, 1.a serie. Base, $ 77.500. Hipoteca, $ 62.000. Deuda actual, $ 59.624:837.

LA EPOCA, 11 de noviembre de 1919.

Finca en el departamento Campo Santo, distrito Güemes, partido de Saladillo, en su sucursal Salta, el 25 de Noviembre a las 3 p. m., la cual es parte de la finca denominada Madre Vieja y se compone de 64 hectáreas 2004.04 mts. cds.; lindando: al N., con el río de las Pavas; al E., lote 3; al S., lote 4 y al O., camino público de por medio con el lote 6. Esta propiedad tiene riego propio N.o H.o 169|22349, 2.a ley 9155, 1.a serie. Base, pesos 13.500. Hipoteca, $ 11.100. Deuda actual, $ 10.233:214.

LA EPOCA, 11 de noviembre de 1919.

Fincas en el departamento Campo Santo, distrito General Güemes, partido del Saladillo, la que es parte de la finca denominada Madre Vieja, en su sucursal Salta, el 25 DE NOVIEMBRE a las 4 p. m., con superficie de 82 hectareas, 7148.85 mts. cds., lindando: al N., lote N.o 6; al E., terrenos de la estación Experimental de Agricultura de la Nación; al S., S. E., y S. O., río Saladillo, en medio con la finca Ojo de Agua y al O., camino público de por medio con la finca Saladillo de S. Fleming. N.o H.o 172|22345, 2.a ley 9155, 1.a serie. Base, $ 10.000. Hipoteca, $ 8.000. Deuda actual, $ 7.375:288.

LA EPOCA, 11 de noviembre de 1919.

Finca en el departamento de Campo Santo, distrito Güemes, partido de Saladillo, en su sucursal Salta, el 25 DE NOVIEMBRE a las 3 y 30 p. m., la cual es parte de la finca denominada Madre Vieja, compuesta de una superficie de 84 hectáreas, 4495.83 mts. cds.; lindando: al N., camino público de por medio con el lote número 3; al S., con el lote número 5; al E., con terrenos de la estación Experimental de Agricultura de la Nación y al O., camino público de por medio con la finca el Saladillo. N.o H.o 171|22344, 2.a ley 9155, 1.a serie. Base, $ 5.500. Hipoteca, $ 4.400. Deuda actual, $ 4.050:409.

LA EPOCA, 11 de noviembre de 1919

SAN LUIS

Casa en la ciudad de San Luis, calle Colón número 628, entre las de Coronel Pringles y Belgrano, en su sucursal San Luis, el día 28 DE NOVIEMBRE, a las 10 a. m., edificada en terreno de 11.80 mts. de frente por 52.17 mts. de fondo, lo que hace una superficie total de 620.82 mts. cds., conteniendo 7 habitaciones principales y demás dependencias. N.o H.o 140|14359 serie 6 o|o. Base, $ 12.300. Hipoteca, $ 9.000. Deuda actual, $ 8.163:049.

LA EPOCA, 14 de noviembre de 1919.

CORRIENTES

A requerimiento judicial. — Campo en el departamento Lavalle, en su local 25 de Mayo 245 (Capital Federal), el 26 DE NOVIEMBRE a las 3 p. m., con superficie de 72.770.403 metros cuadrados, lindando: al N., con campo de los sucesores de A. G. de Escobar; al S., con propiedad de los señores Chaz; al O., con los señores Núñez y al E., con el río Batel. N.o H.o 251|30439, serie L. Base, $ 52.000. Hipoteca, $ 70.000. Deuda actual, $ 58.614:491.

LA EPOCA, 12 de noviembre de 1919.

SAN JUAN

Casa en la ciudad de San Juan, calle Vicente López y Planes número 201, entre Entre Ríos, en su sucursal San Juan, el día 4 DE DICIEMBRE, a las 9 a. m., midiendo el terreno 9.364 mts. cds. N.o H.o 188|20585, serie 1.a Base, $ 11.400. Hipoteca, $ 8.700. Deuda actual, $ 8.090:696.

LA EPOCA, 20 de noviembre de 1919.

Finca en los departamentos de Concepción y Santa Lucía, en su sucursal San Juan, el 5 DE DICIEMBRE, a las 9 a. m., compuesta de una superficie de 31 hectareas, 3175 mts. cds., conteniendo casa habitación, viña, terreno cultivable o fructero etc. Esta propiedad se encuentra dividida en dos fracciones: la primera, ubicada en el departamento Concepción, linda: por el N., con J. Castro Ríos y J. Romero; al S., con la segunda fracción calle pública de por medio; al E., con J. Romero y calle pública y al O., con Graffigna Hermanos. 2.a fracción, linda: al N., con la primera fracción, calle pública de por medio; al S. y O., con D. Domínguez, E. Sánchez y otro y al E., con sucesores de Rosaldo. N.o H.o 207|21624, 2.a ley 9155, 1.a serie. Base, $ 57.200. Hipoteca, pesos 40.500. Deuda actual, $ 37.696:114.

LA EPOCA, 21 de noviembre de 1919.

COMPRA-VENTA PARTICULAR

El Banco Hipotecario Nacional ha establecido en su local, calle 25 de mayo 245, una oficina para la compraventa de propiedades urbanas y rurales hipotecadas a este Banco.

Esta oficina ha sido creada para facilitar en las mejores condiciones posibles la adquisición de inmuebles. Las órdenes de ventas deben ser extendidas en formularios que facilita la Oficina y que se remiten por correo a los que lo soliciten.

JUAN BAUTISTA AZOPARDO
1774 - 1848
Comandante de la primera flotilla naval

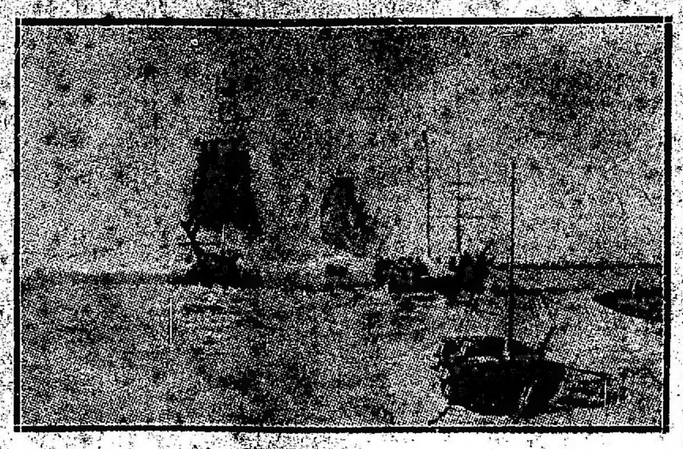

Primer combate naval entre las fuerzas patriotas y la escuadra realista, ocurrido frente a San Nicolás en 2 Marzo 1811.

2 Marzo 1811. — Combate de San Nicolás
Azopardo trata de hacer volar la santabárbara antes de rendirse

DE YAVICOLI Hnos.

23 DE NOVIEMBRE DE 1819 - 1919

Conmemorando la magna fecha del centenario de la histórica ciudad de SAN NICOLAS, como hijos y habitantes de este pueblo, rendimos nuestro sincero homenaje y auguramos para lo sucesivo una era de más progreso de acuerdo a las aspiraciones de todos los pueblos civilizados del mundo. SAN NICOLAS debe ser con el esfuerzo constante de sus hijos, el exponente de la civilización moderna en la ciencia, la industria y el comercio.

YAVICOLI Hnos.

LA CASA DE DISTINCION
- - MODA Y CALIDAD - -

Exiben en sus departamentos las últimas creaciones en TEJIDOS, CONFECCIONES, CALZADOS, SOMBREROS y todos los artículos que abarcan nuestras cuatro casas.

Sección
TIENDA y MERCERIA
BARTOLOME MITRE esq. 9 de JULIO - Unión Telefónica 41

Explendidos surtidos en SEDAS, SATIN, CREPPE y LANA

Sección
ZAPATERIA
JUAREZ 83 — Teléfono 394

Concesionarios del calzado norte americano "WALK-OVER" y nacionales "BORCON" y "LA PAZ,,

Sección
SOMBRERERIA
y artículos para HOMBRES
BARTOLOME MITRE 267 - Teléfono 270

Sombreros de alta calidad, modelos exclusivos

Sección
TALABARTERIA y LOMILLERIA
Fabricación de guarniciones y pecheras
VENTAS AL POR MAYOR Y MENOR

NACION 514 -- TELEFONO 200

VARIEDAD, GUSTO, OPTIMA CALIDAD Y PRECIOS MODICOS CARACTERIZAN NUESTRAS CASAS EN LA LOCALIDAD

YAVICOLI HERMANOS
SAN NICOLAS